ULTIMA CON LE BORSE

Anno 96 - Numero 102

L. 40 (sped. in abb. post.) - Abb. Italia c.c.p. 2/1260): anno L. 10.000, sem. 5500; trim. 2750. - Estero (tariffe post. vig.): anno L. 18.000, semestre 9500, trim. 4750

Redazione, Amministrazione, Tipografia: Torino, via Roma 80, tel. 57-78 (15 linee)

STAMPA SERA

ULTIMA CON LE BORSE

Giovedì 2 - Venerdì 3 Maggio 1963

Inserzioni: PUBBLICITA' ITALIA s.p.a. Torino, via Roma 80, tel. 57-78 (15 linee) Milano, via Borgogna 3, telefono 795-121 Roma, largo M. Spinelli 5, telefono 866-477

Il giornale si riserva in ogni caso il diritto di rifiutare qualsiasi inserzione

Pubblicità: Avvisi Comm. L. 300 ogni mm. ottava-colonna (mm. 468) posiz. e data prestab. magg. 50% - Finanz. Legali L. 350 (mm. 600) il mm. - Necrologi e partecipaz.: L. 250 per parola (lire 400) - Echi Cronaca e Spettacoli L. 400 (mm. 1200) in linea - Econ.: vedi rubriche - Estero aumenta tariffe 25%. Copie arretr.: prezzo doppio - Estero ed. lunedì (sped. senza Paesi contr. con asterisco): *Argentina pes. 18; Austria sc. 8; Belgio fr. 6; *Canada cents 20; *Congo fr. 10; *Danimarca kr. 1; *Egitto pias. 6,50; *Eritrea cents 45; *Finlandia mk. 45; Francia n. fr. 0,50; Germania d. m. 0,50; *Grecia dr. 5; *Inghilterra d. 0; *Iran ria. 18; Jugoslavia dinari 30; *Libano p. l. 80; *Libia pia 0,5; *Malta d. 0; *Norvegia kr. 1; *Olanda cents 45; Polonia zl. 4,80; *Portogallo esc. 41 *Somalia sh. 1,10; *Spagna pta. 6; *Sud Africa rand 0,17; *Svezia kr. 0,90; Svizzera franchi 0,40; *Tunisia mill. 50; *Turchia l. t. 1,25; *U.S.A. cents 20

VERSO LA QUARTA LEGISLATURA

Colloquio di Segni con Fanfani al Quirinale

Stamane dal Capo dello Stato i presidenti delle Camere

Diagnosi d'un voto

I successi e i cedimenti registrati rispecchiano una «costante» già emersa nelle elezioni precedenti

Roma, giovedì sera.

La giornata festiva di ieri ha certamente favorito le meditazioni degli uomini politici sul significato del voto e sulle prospettive che si aprono alla quarta legislatura: ma le conclusioni non sono state rese note e le sole dichiarazioni pubbliche che si hanno riguardano la festa nazionale del lavoro e le funzioni e i compiti delle organizzazioni sindacali.

Poco trattati, insomma, i temi elettorali e postelettorali; e ciò può essere avvenuto o per un lodevole scrupolo degli organizzatori sindacali di non interferire in questioni che rientrano nella responsabilità politica dei partiti (come hanno per esempio dichiarato i segretari della Cgil, l'on. Santi, a Napoli, e l'on. Lama, a Roma) o anche per la situazione di incertezza che ovviamente permane e non induce nessuno a prendere premature posizioni pubbliche. In questo senso, una sola eccezione: il ministro del Lavoro, on. Bertinelli, intervenuto in rappresentanza del governo alla cerimonia che si svolgeva all'Eur, presente il Capo dello Stato, per la consegna delle «stelle al merito» ai 58 nuovi «maestri del lavoro» del Lazio e dell'Umbria.

«Quest'anno celebriamo il primo maggio all'alba di una nuova legislatura che si annuncia proficua (ha detto il ministro) verso le aspirazioni dei lavoratori. Auguriamoci che i lavoratori, i sindacati, la direzione politica del Paese sappiano, entro il prossimo quinquennio, dare la massima accelerazione possibile all'avanzata del progresso sociale». E' un chiaro auspicio, come si vede, per l'orientamento della legislatura, e l'importanza ne viene accresciuta dal fatto che esso sia stato formulato alla presenza del Capo dello Stato.

E' un'indicazione, comunque, che corrisponde, in certo senso, a quella fornita dall'elettorato, complessivamente apostatosi verso sinistra, secondo quanto attestano gli scrutini del voto del 28-29 aprile. Non si è trattato, del resto, di una novità che possa sorprendere; bisogna ricordare che già nelle elezioni amministrative dell'autunno del 1960, a metà della corsa della terza legislatura, e che avevano interessato circa 25 milioni di elettori di ogni regione d'Italia, un identico spostamento era già avvenuto, denotando una tendenza all'aumento dei voti comunisti, liberali e socialdemocratici, un sensibile regresso della dc e del monarchici ed una sostanziale stabilità degli altri partiti: socialista, missino e repubblicano.

Nel 1960, difatti, la dc — qui parlano le cifre — aveva già perduti due punti in percentuale, scendendo dal 42,35, del 1958, al 40,30, per arrivare oggi al 38,30. Analogamente i comunisti erano già saliti dal 22,68 delle precedenti elezioni al 24,50, donde hanno ulteriormente progredito fino alla quota attuale del 25,3. Analoghi anche i progressi dei liberali (dal 3,55, al 4,6, al 7) e dei socialdemocratici (4,55, 5,80, 6,1); ed analogo il calo dei monarchici (4,85, 2,30, 1,7). I mutamenti oggi registrati corrispondono, quindi, ad una «costante» che era in atto, e debbono, pertanto, venire considerati meno rilevanti e meno sorprendenti di quanto siano apparsi alla prima valutazione.

Nell'autunno del 1960 non era ancora stato iniziato l'esperimento di centro-sinistra, essendo al potere il governo delle cosiddette «convergenze», appoggiato anche dai liberali: ma già allora si poteva avvertire il declino della dc, poi proseguito fino ad oggi nelle stesse proporzioni, ed un aumento del pci, più sensibile, anzi, nei due anni dal 1958 al 1960 (quasi due punti in percentuale) che in quelli successivi (0,80%). Così ridimensionate le proporzioni del fenomeno elettorale di oggi, ne deriva la necessità di interpretarne più attentamente cause e significato.

Appare infatti ovvio che le cause non sarebbero da ricercare in una presunta insufficienza della recente politica che avrebbe d'improvviso determinato un malcontento dell'elettorato tanto di destra quanto di sinistra. La tendenza comunista all'avanzata e la relativa crisi della dc erano in atto in tempi non sospetti, come quelli dell'autunno del 1960 (susseguenti alle settimane calde del luglio di quell'anno che avevano portato alla caduta del governo Tambroni). E' quindi l'esperienza di tutta la terza legislatura nel suo insieme che occorre valutare, e non soltanto i suoi ultimi mesi, inquadrando il responso del 28 aprile nel grande fenomeno evolutivo della società italiana, le cui origini precedono, non seguono, la costituzione dell'ultimo governo.

Vittorio Gorresio

Aumentato il numero di schede nulle e bianche

Roma, giovedì sera.

Secondo informazioni del Ministero dell'Interno, il totale dei voti validi per l'elezione della Camera dei deputati è stato di 30.730.841. I votanti sono stati 31.781.259 (cioè il 92,9 per cento degli elettori iscritti, che erano 34.198.817); i voti non validi — comprendenti sia le schede annullate sia quelle bianche — sono pertanto 1.050.318 (il 3,3 per cento dei votanti).

Per il Senato della Repubblica i voti validi sono stati 27.457.836 su 28.835.082 votanti (95,1 per cento degli iscritti, che erano 30.361.420). I voti non validi sono 1.377.444 (4,8 per cento dei votanti).

Nelle elezioni del 1958 i voti non validi furono il 2,87 per cento per la Camera e il 4,7 per il Senato.

I romani hanno seguito con interesse attraverso i giornali i risultati della consultazione elettorale (Telef.)

Le quotazioni nelle Borse

A TORINO. — La riunione presenta in apertura un netto cedimento di prezzi. Successivamente il mercato accenna a ritrovare un limitato equilibrio, senza scostarsi dai minimi segnati inizialmente. Al lieve riflusso di qualche vendita ulteriore, per quanto meglio controllato, determina un ulteriore ripiegamento del mercato.

Depobborsa sostanzialmente stazionario.

Corso ufficiale dei biglietti di banca esteri: dollaro Usa 620,85; dollaro canad. 575,45; franco svizzero 143,20; corona danese 89,90; corona norvegese 86,85; corona svedese 119,60; fiorino oland. 172,65; franco belga 12,38; franco francese 126,50; sterlina U.K. 1737,05; marco germ. 155,35; scellino austriaco 24; escudo portoghese 21,45.

Prezzi informativi delle valute raccolti fuori Borsa: sterlina oro 6190-6300; marengo svizzero 5350-5750; sterlina carta unitaria 1735-1753; dollaro carta Usa 621-634; franco svizzero 143,50-144,75; franco francese 126,25-128,25; oro fino 704-714; argento 27,50-28,50.

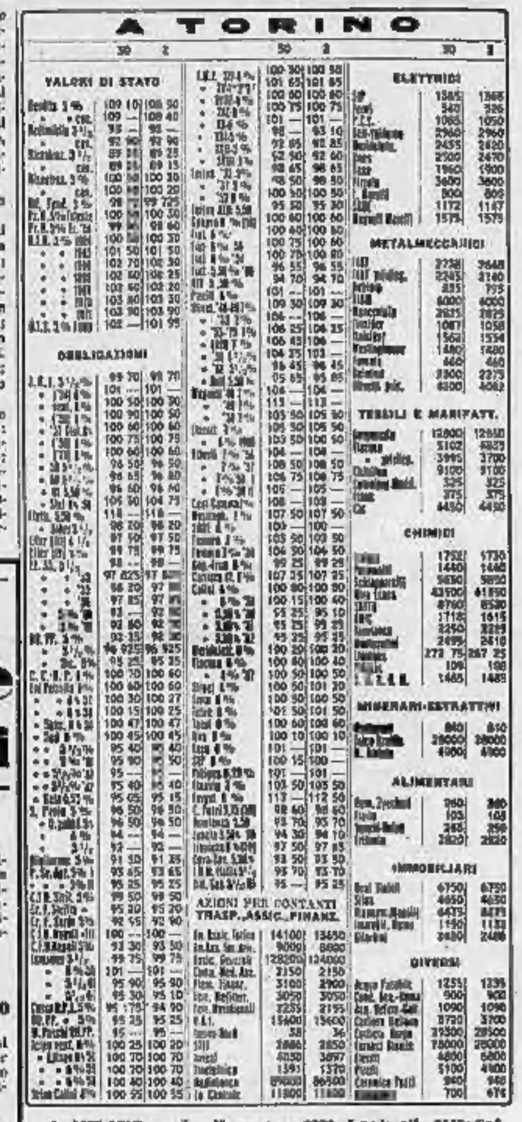

A TORINO

	30	2
VALORI DI STATO		
Redito 5 %	100 10	100 30
» 5 %	109 —	109 40
Ricostruz. 3 ½	93 —	93 —
» 5 %	97 90	97 90
Riscatto 3 ½	89 25	89 25
» 5 %	89 25	89 15
Ricostruz. 5 %	100 30	100 30
» 5 %	100 20	100 20
Ed. Scol. 5 %	99 —	99 725
Fd. E. 5% Ricostruz.	100 30	100 30
Fd. E. 5% ex Ed.	99 90	99 80
B.T.E. 5 % 1964	100 50	100 30
» » 1965	101 50	101 50
» » 1966	102 70	102 30
» » 1967	102 50	102 25
» » 1968	102 50	102 20
» » 1969	103 80	103 30
» » 1970	103 90	103 90
» » 1971	102 —	101 95
OBBLIGAZIONI		
A.E.I. 3 ½ %	99 70	99 70
» 4 %	101 —	101 —
» 4,50 %	100 50	100 30
» 5 %	100 90	100 50
» 5,50 %	100 60	100 60
» 6 %	100 75	100 75
» 6,50 %	100 60	100 60
» 7 %	96 50	96 50
» 8 %	96 85	96 80
» 10 %	96 60	96 60
» 3,50 %	104 90	104 75
Elettr. 5,50 %	114 —	114 —
» 6 %	98 20	98 20
Elettr. 6,50 %	97 50	97 50
» 7 %	98 75	98 75
» 10 %	98 —	98 —
Fd. Elettrici 3 ½ %	97 825	97 800
» 4 %	98 20	97 80
» 5 %	97 85	97 85
» 6 %	93 —	92 80
» 7 %	92 80	92 80
» 8 %	92 35	96 30
Fd. Elettrici 3 %	96 925	96 925
» 4 %	95 25	95 25
» 5 %	100 70	100 60
» 6 %	100 60	100 60
» 7 %	100 35	100 27
» 8 %	100 25	100 25
» 9 %	100 47	100 47
» 10 %	100 45	100 45
Fd. Elettrici 3 %	95 40	95 40
» 4 %	95 90	95 90
» 5 %	95 —	95 40
» 6 %	95 40	95 40
» 7 %	95 65	95 15
» 8 %	95 50	95 50
» 9 %	96 50	96 50
» 10 %	94 —	94 —
» 3 ½ %	92 —	92 —
Fd. Elettrici 3 %	91 50	91 25
» 4 %	95 45	95 45
» 5 %	95 25	95 25
» 6 %	99 50	99 50
» 7 %	95 20	95 20
» 8 %	95 30	95 10
Immobil. 5,50 %	95 175	94 90
Ed. Ff. » 5 %	95 25	95 25
» 6 %	38 —	95 —
Fd. Ferrovie 5 %	100 20	100 20
» 6 %	100 70	100 70
» 7 %	100 70	100 70
» 8 %	100 70	100 70
» 9 %	100 40	100 40
» 10 %	100 55	100 55
Fd. Ferrovie 3 %	100 30	100 50
» 4 %	101 65	101 65
» 5 %	102 80	102 80
» 6 %	100 75	100 75
» 7 %	101 —	101 —
» 8 %	98 —	98 10
» 9 %	98 65	98 65
» 10 %	98 50	98 50
Istituto 3 %	95 50	95 30
» 4 %	100 50	100 50
» 5 %	100 60	100 60
Istituto ALIS 5,50	100 60	100 60
Istituto 6 %	100 75	100 60
Istituto 7 %	100 60	100 60
Istituto 8 %	100 75	100 80
Istituto 9 %	96 55	96 55
Istituto 10 %	94 70	94 70
Prestiti 4 %	101 —	101 —
Prestiti 5 %	109 30	109 30
Prestiti 5,50 %	106 —	106 —
» 6 %	106 25	106 25
» 7 %	106 45	106 —
» 8 %	104 25	103 —
» 9 %	98 45	98 45
» 10 %	95 85	95 85
Redimibili 4 %	104 —	104 —
» 5 %	113 —	113 —
» 5,50 %	105 50	105 50
» 6 %	105 50	105 50
» 7 %	105 50	105 50
» 8 %	104 —	104 —
» 9 %	108 50	108 50
» 10 %	108 75	108 75
Riscatto 4 %	105 —	105 —
» 5 %	108 —	108 —
» 6 %	107 50	107 50
» 7 %	100 —	100 —
» 8 %	103 50	103 50
» 9 %	104 50	104 50
» 10 %	99 25	99 25
Ricostruz. 4 %	107 25	107 25
» 5 %	100 80	100 80
» 6 %	100 15	100 40
» 7 %	95 25	95 10
» 8 %	95 25	95 25
» 9 %	95 25	95 25
» 10 %	100 20	100 20
Ricostruz. 3 %	100 40	100 40
» 4 %	100 50	100 50
» 5 %	101 50	101 50
» 6 %	100 60	100 60
» 7 %	100 10	100 10
» 8 %	101 —	101 —
» 9 %	100 15	100 —
» 10 %	101 —	101 —
Ricostruz. 3 %	103 50	103 50
» 4 %	112 —	112 50
» 5 %	98 60	98 60
Trieste 3 %	93 70	93 70
» 4 %	94 30	94 10
» 5 %	97 50	97 85
Trieste 5,50 %	93 50	93 50
Trieste 6 %	93 70	93 70
» 7 %	95 —	95 25
AZIONI PER CONTANTI		
TRASP., ASSIC., FINANZ.		
Fin Italia Torino	14100	13650
Fin Ital. Sin. Ass.	9000	8800
Fondiaria	128200	124000
Ass. Generali	2150	2150
Ass. Med. Ass.	3100	2900
Fond. Finanz.	3050	3050
Ass. Reflorest.	2253	2175
Ass. Meridionali	15400	15400
R.A.I.	38	36
Ital. Ass. Mobil	2880	2850
Sifi	4050	3897
Assicurazioni	1391	1370
Assicurazioni	97000	86500
Ass. Risparmio	11800	11800
ELETTRICI		
Sip	1585	1565
Vetri	340	326
V.T.E.	1085	1050
Ent. Gestione	2960	2960
Meridionale	2455	2450
Terni	2500	2470
Ligure	1960	1900
Elettra	3690	3600
» Risparmi	800	800
Ligure	1172	1147
Imprese Elettrici	1575	1575
METALMECCANICI		
Ilva	2738	2648
Ilva priv.	2245	2140
Acciaierie	835	795
Ilva	6000	6000
Acciaierie	2625	2625
Acciaierie	1087	1050
Acciaierie	1562	1534
Westinghouse	1480	1480
Cornelli	460	460
Siderurgica	2300	2275
Ferriere priv.	6300	4042
TESSILI E MANIFATT.		
Cotonificio	12800	12850
Cotonificio	5102	5023
» privileg.	3995	3700
Cotonificio	9100	9100
Cotonificio Ameil.	325	325
Linificio	375	375
Manifatture	4450	4450
CHIMICI		
Montecatini	1752	1730
Montecatini	1440	1440
Montecatini Ed.	3650	3650
Montecatini	43500	41850
Montecatini	8760	8530
Montecatini	1718	1615
Montecatini	3250	3225
Montecatini	2695	2610
Montecatini	273 75	267 25
Montecatini	106	106
Montecatini	1485	1483
MINERARI-ESTRATTIVI		
Montecatini	860	850
Pirelli	28500	28500
Pirelli	4900	4900
ALIMENTARI		
Ital. Zuccheri	960	940
Unione	103	103
Zucch. Meridionali	265	250
Zucch. Romane	28200	28250
IMMOBILIARI		
Imm. Italiani	6750	6750
Sifet	4650	4650
Immob. Meridionali	6475	6475
Immobiliare	1450	1132
Immobiliare	2450	2400
DIVERSI		
Acqua Potabile	1251	1235
Cond. Acq. Roma	900	900
Cond. Acq. Torino	1090	1090
Cartiere Burgo	3720	3700
Cartiere Burgo	37500	29500
Fabbrica Pisana	4800	4800
Fornaci Riunite	75000	29500
Fornaci	4800	4800
Fucine	5100	4800
Gomma Pirelli	940	940
Linoleum	700	675

A MILANO — La Borsa ha ripreso stamane l'attività con una riunione molto incerta, a fondo prevalentemente pesante. L'attività è risultata modestissima, accentrata sull'offerta, peraltro scarsamente assorbita. Al listino la quasi totalità dei valori si iscriveva sui minimi della giornata, con perdite piuttosto massicce specie sui titoli primari, sui finanziari, assicurativi e sui valori più speculativi.

Molto calmi anche i titoli di Stato e le obbligazioni.

Ecco le quotazioni odierne:

Mediobanca 85.000; Bastogi 2185; Finelettrica 1350; Fiumaro 527; Finelider 1085; Mittel 3050; Gim 6810; Invest 3855; La Centrale 11.305; Sviluppo 2168; Ass. Generali 124.325; Fond. Incend. 12.500; Assicur. Italiana 57.005; Ras 47.900; Toro 13.605; Toro priv. 8300.

Ferr. N. Ord. 1880.

Chatillon 8905; Cantoni 26.900; Olcese 1270; Cucirini C. C. 8650; De Angeli 4090; Cascami Seta 3690; Gavardo 3400; Lanificio Rossi 4250; Linif. e Canap. 540; Rossari e Varzi 37.500; Rotondi 43.500; Tosi 3390; Snia Viscosa ord. 4865; Snia Viscosa priv. 3750; Marzotto 1962; Un. Manifatture 70.500; Fisac 393.

Dalmine 2285; Italsider 1650; Metalli 4080; M. Amiata 4800; Montecatini 2450; Montepani 805; Sielo 4300.

Bianchi 450; Fiat 2850; Fiat privileg. 2160; Fiat 7006; Trafilerie 1780; Olivetti pr. 4090; Westinghouse 1446; Nebiolo 826.

Safe 1153; Cieli 3788; Dinamo 2210; Edison 3700; Edison Volta 2140; Bresciana 2180; Sarda 4040; Valdarno 2021; Emiliana 1900; Sobelpina 2350; Magneti Marelli 1555; Ercole Marelli 197; Orobia 2100; Romana Elettr. 2240; Seso 1905; Sip 1372; Meridioelettrica 2424; Siet 3350; Tecnomasio 1979; Teti 2000; Terni 888; Unes 2480; Vizzola 3800.

Dist. Italiano 2700; Eridania 2070; Rom. Zuccheri 266; Motta 30.800.

Anic 1614; Italgas 1730; Liquigas 286; Mira Lanza 41.150; Pibigas 187; Rumianca 2230; Lariderello 3150; Saffa 8430; Carlo Erba 13.350.

Aedes 4060; Beni Stabili 6555; Immobiliare 1130; Risanamento 6420; Sifos Genova 4750.

Cartiere Burgo 38.000; Cirgus 8750; Eternit 8350; Linoleum 37500; Rolcrementi 29750; Cementir 6270; La Rinascente 671; Pirelli S. p. A. 4800; Pirelli e C. 3700; Condotte 888; Ceramiche Pozzi 910; Ledoga 11.550.

Banconote (prezzi ufficiali): dollaro Usa 620; dollaro canadese 574,50; sterlina 1737; franco svizzero 143,20; franco francese 126,35; franco belga 12,28; fiorino olandese 170,50; marco germanico 155,30; scellino austriaco 24,01; peseta spagnola 10,37; escudo portoghese 21,45; corona danese 89,93; corona svedese 119,35; corona norvegese 86,55; dinaro jugosl. (taglio grosso) 8,70; dinaro jugoslavo (taglio piccolo) 0,76.

A GENOVA — Siamo in fase di aspettativa sul piano politico e la Borsa si mantiene su posizioni guardinghe. Una lettera cartacea ha infatti ristabilizzato il mercato fin dalla apertura, mentre alla compilazione del listino hanno pagato pedaggi ancora più seguitanti i titoli di largo mercato.

Ecco alcuni prezzi: Centrale 11.440; Generali 124.500; Ras 47.490; Meridionali 2185; Nai 15.300; Viscosa ordinarie 4960; Viscosa privilegiate 3775; Finsider 1004; Catini 3435; Italsider 1655; Fiat ordinarie 2252; Fiat privilegiate 2140; Sip 1370; Teti 2020.

A FIRENZE — Mercato debole fin dall'apertura, che ha visto numerosi ordini di vendita, non tutti facilmente assorbiti. Le modeste realizzazioni nel corso della seduta non hanno impedito che il listino vedesse i prezzi minimi della giornata.

Fra i prezzi: Bastogi 2180; Centrale 11.350; Fondiaria Vita 24.200; Fondiaria Incendio 13.500; Viscosa ordinarie 4850; Montecatini 2440; Fiat ordinarie 2650; Magona 1322; Valdarno 1920; Immobiliare 1130.

PRIMI COLLOQUI DEL CAPO DELLO STATO

Ipotesi, discussioni e polemiche tra i vari raggruppamenti politici

Come vengono spiegati, sui giornali di partito, i travasi di forze verificatisi nella consultazione del 28 aprile

ROMA, giovedì sera.

Il Presidente della Repubblica, a quanto si afferma, avverte la necessità che la crisi di governo postelettorale abbia una soluzione possibilmente rapida. Ieri, al Quirinale, il Capo dello Stato ha ricevuto il presidente del Consiglio, on. Fanfani, per un esame della situazione politica creatasi in seguito alle elezioni del 28-29 aprile. Stamane, a due settimane esatte dall'insediamento delle Camere convocato per il 16 maggio per la nomina dei presidenti delle due Assemblee e dei rispettivi uffici di presidenza, Segni ha visto i presidenti delle vecchie Assemblee legislative Leone e Merzagora (che tutto lascia prevedere saranno confermati nella loro alta carica) con i quali avrà colloqui non protocollari.

Ad accelerare i tempi per la soluzione della crisi larga non è estraneo anche il fatto che il 23 giugno sarà capitato dell'Italia il Presidente degli Stati Uniti, signor Kennedy, per un incontro di lavoro a Milano con il presidente del Consiglio. Tutto fa quindi ritenere che per quell'epoca il nuovo governo italiano dovrà essere già investito delle sue funzioni con il voto di fiducia espresso dalle nuove Camere.

I partiti, nel mentre, si sforzano di fare un esame di coscienza, di valutare i successi e più insuccessi e di ricercare gli eventuali errori. I maggiori organi di partito non sarà stato convocati, ma lo saranno, con tutta probabilità, in coincidenza con la convocazione della Camera e del Senato.

Il Popolo pone il problema della flessione dei voti della dc in termini molto realistici. Il giornale non ha difficoltà ad ammettere che il rafforzamento dei comunisti non era previsto dal partito di maggioranza relativa. Questo rafforzamento della estrema sinistra, esso afferma, «ha come complesso e non soltanto tutti individuabili»; fra di esse non si può escludere che vi abbia anche contribuito l'atmosfera di sfiducia e di critica creata intorno alla dc»; e così «mentre altri proponeva una più efficace alternativa, il pci ha potuto allargare il suo spazio vitale».

Quanto alle prospettive future, la dc mostra di non temere la strada che vera scelta il congresso di Napoli: «Noi ci sforzeremo di fare tutto il possibile per stornare i pericoli e realizzare gli obiettivi che avevamo indicato al Paese».

Anche l'ala destra della dc, di cui si fa portavoce il cattolico Quotidiano, ritiene che nelle elezioni del 28 aprile vi siano «elementi confortanti e preoccupanti», ma che essi vanno attentamente vagliati, senza agitazioni fuori posto, senza inutile allarme, ma con chiarezza e realismo. Una cosa non sembra che l'ala destra dei cattolici voglia perdonare ai maggiorenti democristiani: l'allentamento della polemica anticomunista, allentamento che, a loro giudizio, ha finito per favorire l'aumento dei voti dell'estrema sinistra. «Con il pretesto di denunciare forme e metodi sbagliati — afferma infatti il Quotidiano — in realtà era tutto l'anticomunismo che veniva messo sotto accusa; si ripudiavano errori e ingerenze remote, soltanto per rinnegare quella modesta cautela e misure che, sempre nell'ambito della piena legalità, si sarebbero, invece, dovute applicare con maggiore fermezza e coscienza democratica». E' facile comprendere che la destra dc, mancando appunto da questa accusa, cercherà di esercitare la critica a tutta la politica di centro-sinistra.

Naturalmente i comunisti, coi milioni di voti che hanno guadagnato, appaiono, sempre più euforici. Il direttore de l'Unità, dopo avere sottolineato che, nel complesso, è tutta la sinistra che ha fatto un balzo in avanti, superando, nell'insieme, in voti e percentuali, la dc, scrive che se a questo si aggiunge il miglioramento della posizioni socialdemocratiche, l'esito del 28 aprile conferma l'esigenza della svolta a sinistra e dell'azione necessaria a realizzarla (e qui fa capolino un nuovo invito al frontismo, sinuolta allargato finanche ai socialdemocratici).

Da parte sua l'Avanti!, in un commento del proprio direttore, on. Pieraccini, scrive invece a conclusioni che sono diverse da quelle fronte (portavoce dei comunisti) i socialisti, cioè, riconfermano la volontà di continuare nella politica di centro-sinistra, ma senza pregiudiziale sulla funzione «decisiva ed insostituibile» del psi. Questa forza — rileva l'Avanti! — non è una forza che possa essere usata per operazioni di comodo, per quelle «cauta sperimentazioni» di cui tanto spesso ha parlato Moro nel corso della campagna elettorale.

Anche i socialdemocratici sono per la riconferma della politica di centro-sinistra, però, come ha detto Saragat nel suo articolo di ieri, questa politica dipende non già dalla «forza» del psi, che si è mantenuta sulle sue posizioni e anzi ha subito qualche leggero declino, ma «dalla fermezza e dalla responsabilità» dei psdi. In sostanza, quello che Saragat vuole è un centro-sinistra senza troppe complicazioni, ma che guardi essenzialmente ai problemi sociali e li avvii a soluzione; in altri termini, ricondurre la politica di centro-sinistra «dalle astrattezze dilettantistiche, verso cui si tenta di favorirla, al terreno della riforme sociali coraggiose e responsabili».

Quanto ai liberali, essi, pur non sottovalutando della vittoria, non si lasciano trasportare a posizioni oltranziste, ma guardano con senso di responsabilità al «dopo», vagliando il conto che le difficoltà per sbloccare la situazione non sono certo poche: un governo di centro-destra è infatti impossibile se si respingono, come lo stesso Malagodi respinge, i voti dei missini. Anche il Popolo dà atto all'on. Malagodi che il segretario del pli non si è abbandonato ad «esagerati ottimismi» riguardo alle prospettive politiche. Negli ambienti liberali, tuttavia — e a noi ne fa portavoce Il Tempo — si sottolinea che il pli ha notevolmente contribuito all'allargamento dell'area democratica, poiché il milione di voti guadagnato dai liberali è stato quasi interamente sottratto ai monarchici, e quindi l'ala destra della dc sarebbe rimasta intatta. Sempre secondo la tesi di questo giornale, la dc avrebbe invece perduto buona parte della sua ala sinistra, che avrebbe travasato i suoi voti ai socialdemocratici e ai socialisti, mentre l'aumento dei voti dei comunisti sarebbe dovuto alla politica dei «carristi» del psi che si sono battuti tenacemente contro gli «autonomisti», portando i propri voti al partito di Togliatti.

P. A. Pellocchia

La direzione della dc convocata per domani

Roma, giovedì sera.

I partiti cominciano l'esame dei risultati elettorali. Domani mattina è convocata la direzione della democrazia cristiana, che si riunirà alle ore 10. I comunisti hanno invece comunicato che la loro direzione è convocata per le ore 9 di giovedì 9 maggio.

La direzione del psi si riunirà probabilmente nelle giornate di martedì e mercoledì della prossima settimana. E' probabile però che la direzione tenga una prima riunione domani o sabato per l'esame della candidatura socialista alle elezioni regionali siciliane.

Sabato e lunedì si riunisce il governo

ROMA, giovedì sera.

Il Consiglio dei ministri si radunerà sabato o lunedì per un esame della situazione politica. Il governo si dimetterà il giorno 12.

Indebolita la sinistra fra i deputati del psi

ROMA giovedì sera.

Dai primi calcoli approssimativi effettuati presso la direzione del psi, i rapporti di forza all'interno del gruppo socialista della Camera dei deputati sarebbero mutati a favore della corrente autonomista.

Lo stesso on. Dario Valori, della corrente di sinistra, conversando con i giornalisti stamane a Montecitorio ha dichiarato che i deputati della sinistra eletti nella nuova Camera dovrebbero essere circa una trentina contro i 40 della scorsa legislatura. Il calo della sinistra sarebbe da addebitarsi — a giudizio di Valori — al fenomeno della diminuzione dei voti socialisti nelle zone in cui la corrente di sinistra aveva la maggioranza. Per il Senato la situazione si presenterebbe in termini analoghi.

Fra gli altri, non è stato rieletto il sen. Samsone. Per il pci uno dei bocciati è il sen. Donini, per la dc l'on. Dal Falco.

CRONACA CITTADINA

Manifestazioni sindacali e gite in campagna in massa

Primo maggio: lieta festa di popolo

Solenne consegna delle «Stelle al merito»

Nelle ore pomeridiane la città appariva deserta, vuoti i posteggi - Riunioni alla Cisl e alla Uil, il corteo della Cgil per le vie del centro - Quarantasette anziani lavoratori hanno ricevuto l'ambita distinzione che premia la loro lunga operosità

Torino ha assunto ieri l'aspetto delle festività occasionali: chiusi tutti indistintamente i negozi, assenti i tram, semivuoti i posteggi del centro nelle ore del pomeriggio. La festa dei lavoratori, ormai inserita come ricorrenza nazionale nei calendari di tutti i paesi civili, ha perduto l'aspetto di protesta rivoluzionaria che aveva assunto negli ultimi decenni dell'800. Le organizzazioni sindacali celebrano in quest'occasione le vittorie conseguite e rafforzano i propositi ed iscritti per tracciare i programmi del futuro.

La maggioranza dei lavoratori ha trascorso la giornata festiva cercando svago e distensioni fuori città: di gran lunga più numerosa dei consueti le comitive aziendali organizzate da sindacati. La Uil, ad esempio, ha invitato, come gli anni scorsi, i propri iscritti a compiere gite, mentre la Cisl aveva anticipato la tradizionale gita del 1° maggio al lunedì di Pasquetta.

Dirigenti provinciali, membri di commissione interna ed attivisti della Cisl si sono riuniti ieri mattina nella sede di via Barbaroux: nell'assemblea si è fatto il bilancio delle lotte sindacali dell'anno scorso e si è concluso auspicando che, in base ai risultati elettorali, si segua una linea politica che inserisca attivamente i lavoratori nelle strutture della società.

Nella sede della Uil si è svolto un rinfresco cui hanno partecipato dirigenti e membri di commissione interna del sindacato. Anche qui, come alla Cisl, i problemi dei lavoratori sono stati discussi da un ristretto gruppo di attivisti. La Cgil invece ha organizzato il tradizionale corteo, concluso con un comizio in piazza San Carlo.

Gruppi di lavoratori con cartelli e stendardi si sono radunati alle 9 davanti alla Camera del Lavoro. Verso le 10 il corteo ha cominciato a sfilare per via Carnaia, piazza Solferino, via Pietro Micca, via Bertola e via Roma: decine di vigili urbani hanno deviato il traffico nelle strade adiacenti. La manifestazione si è conclusa in piazza San Carlo, con un discorso del segretario nazionale della Cgil, Rinaldo Scheda.

— Quarantasette anziani dipendenti di aziende piemontesi hanno ricevuto, ieri mattina, la «Stella al merito del lavoro». La solenne cerimonia si è svolta nella «sala dei congressi» della Camera di Commercio. Vi hanno partecipato le massime autorità: il prefetto, il presidente della provincia, il sindaco, parlamentari, alti ufficiali, esponenti delle attività industriali e commerciali. L'on. Bovetti rappresentava il Governo. La sala era gremita di pubblico.

Il dott. Vitelli, presidente della Camera di Commercio ha affermato che la cerimonia del conferimento delle «Stelle» è una delle più significative fra quante si svolgono nell'anno. «Coloro che ne sono insigniti — ha detto — rappresentano la *élite* della classe lavoratrice che tanto contribuisce al progresso della città. Essi sono i campioni di questa classe con il loro lungo passato di attività svolta intelligentemente e con maestria». L'oratore ha portato ai premiati il saluto del prof. Valletta che, sempre presente nella passata cerimonia questa volta non ha potuto partecipervi perchè impegnato a Roma.

L'ing. Anselmetti ha detto: «Torino, città del lavoro, è particolarmente qualificata per queste cerimonie e per mezzo del sindaco onora con affetto questi suoi concittadini, al quali vinole che tutti i giovani guardino come esempio di operosità e condotta morale».

Hanno rivolto parola di saluto il rappresentante provinciale dei «Maestri del lavoro» Lorenzo Accossato, il rappresentante degli «anziani» Luigi Gennero, il rappresentante dei Cavalieri del lavoro Giuseppe Ratti. L'on. Bovetti ha rivolto ai premiati il saluto del Governo. «Questo riconoscimento, che è un segno di nobiltà — ha detto — è doveroso verso chi con il suo lavoro ha onorato la famiglia e la patria». L'oratore ha poi sottolineato l'importanza fondamentale che il mondo del lavoro ha nella vita della nazione.

Quindi sono state distribuite le «Stelle». Tra i premiati orafo lavoratori di ogni categoria: diligenti, impiegati, operai della provincia di Torino, Cuneo, Asti, Alessandria. Ai dipendenti della Fiat l'onorificenza è stata consegnata dal direttore generale e amministratore delegato ing. Bono, a quelli della Riv dall'ing. Bertolone; parecchi altri dirigenti di aziende hanno voluto appuntare personalmente la «Stella» al petto dei loro dipendenti.

TEMPERATURA DI OGGI

MASSIMA +16,6
MINIMA +10,2

Il bollettino meteorologico segnala inoltre: temper. media (notturna) +11; ore 8: +11,4; press. 735,1; umid. 90%. Cielo perturbato. Temperatura a Ceselle: massima + 17,3; minima + 11,4; ore 8: + 13,4.

Senatori e Deputati attendono la convalida delle loro nomine

Il Tribunale controlla le preferenze per proclamare ufficialmente gli eletti

Alcuni candidati alla Camera in ansia: esclusi per pochissimi voti, sperano nelle verifiche in corso - In diverse scuole si è lavorato ancora tutta la notte a sgomberare le aule dai seggi

La proclamazione dei 34 senatori eletti in Piemonte e dei 82 deputati designati dalla circoscrizione formata dalle provincie di Torino-Novara-Vercelli avrà luogo in Tribunale probabilmente entro la giornata di martedì.

Le notizie sui nuovi eletti diramate stanno dalla Prefettura e dalle segreterie dei partiti non hanno, come è noto, un carattere definitivo. Soltanto l'Ufficio elettorale circoscrizionale istituito presso la Corte d'Appello può dare una sanzione ufficiale alle nomine. Per adempiere a questo compito i magistrati che compongono l'ufficio si avvalgono della collaborazione di un collegio di esperti.

La suddivisione dei seggi del Senato e della Camera, in base ai voti riportati dai singoli partiti, non è un calcolo che si presti a contestazioni. Il lavoro delicato riguarda invece il conteggio delle preferenze per la Camera. Questa volta alcuni candidati sono rimasti esclusi dalla rosa degli eletti con scarti minimi. Ad esempio tra i comunisti l'ultimo degli eletti è l'on. Sergio Scarpa con 10.625 preferenze, mentre il primo degli esclusi Domenico Marchisio ne ha ottenute 10.491. Tra i due c'è appena una differenza di 130 preferenze: basterebbe che fosse stato compiuto un piccolo errore per capovolgere la situazione.

Anche tra l'ultimo democristiano eletto (il segretario torinese della Cisl, Carlo Borra) e il primo degli esclusi (l'assessore alle Finanze, rag. Arnaud) c'è una differenza di appena 338 voti preferenziali. A questo proposito ieri sera in alcuni ambienti della democrazia cristiana si affermava che probabilmente nel conteggio delle preferenze c'è un errore la cui rettifica andrebbe a vantaggio di Arnaud che diventerebbe onorevole al posto di Renzo Franco. Alcuni ritengono così che all'on. Franco siano state attribuite circa 1200 preferenze in più. Se si riscontrasse che è vero egli scenderebbe dagli attuali 23.183 voti di preferenza a 21.983 e risulterebbe battuto da Arnaud che ne ha ottenuti 21.972.

Poi — e qui sembra che si tratti di una banale omissione nella trascrizione degli elenchi — il primo degli esclusi tra i liberali non sarebbe Balbo Bertone (6880 preferenze) ma il bisellese Gino Pavia che ne avrebbe 9696.

Alcuni candidati sono in ansia per le preferenze ed altri per la «quinta». Tra i comunisti Togliatti è stato eletto in più circoscrizioni e Secchia è diventato onorevole e senatore. Socchia opterà per la Camera o per il Senato? Togliatti al fark nominare a Torino o altrove? E' evidente che dalla scelta che faranno i due dirigenti dei pci dipende la sorte di altri candidati esclusi.

Una situazione analoga esiste tra i socialdemocratici. L'on. Saragat è stato eletto a Torino, a Milano ed a Roma. Se rinuncia a Torino ed opta per una delle altre due città subentra il consigliere comunale De Grazia.

Infine c'è l'ansia dei candidati che appartengono a partiti che hanno ottenuto grossi resti. Il problema riguarda in modo particolare i comunisti (resto 42.000 voti) ed i missini (resto 46.304 voti). I «resti» — è noto — vengono utilizzati nel collegio unico nazionale. Quanto più le cifre sono forti (sarà maggiore è la probabilità che servano per mandare alla Camera altri deputati torinesi. Per avere i nomi degli eletti con i resti bisognerà attendere ancora qualche giorno perchè i calcoli vengono effettuati in sede nazionale.

Ripresa le lezioni

Gli alunni delle scuole medie ed elementari sono tornati stamane alle lezioni dopo la parentesi elettorale. Gli addetti del Municipio hanno lavorato alacremente in questi giorni per smontare le cabine, sgomberare e disinfettare le aule: in alcune scuole, tuttavia, ci sono ancora locali non disponibili e c'è dovuto ricorrere a turni per non far perdere agli allievi troppo previous. Al Bonnefoiller, al Quintino Sella, Avogadro, Alfieri, Gioberti, Galileo Ferraris la situazione è ritenuta normale. Al liceo D'Azeglio, secondo informazioni della segreteria dell'istituto, le lezioni per gli alunni delle terze classi riprenderanno domani, per gli altri lunedì 6 maggio.

● La premiazione delle studentesse vincitrici del campionato naz. di sci, organizzato dall'Usis al Sestriere, ha luogo stasera giovedì presso l'Associazione commercianti (via Massena 20).

Conferenza sulla rivolta nel ghetto di Varsavia

Questa sera alle 21, nel salone della Camera di commercio, Alessandro Galante Garrone tiene la prima conferenza sull'eroica rivolta antinazista nel ghetto di Varsavia. Le altre conferenze si terranno il 9, 16, 23 e 30 maggio.

Echi di cronaca

I PELI SUPERFLUI (pericolosi) vengono definitivamente eliminati con i più moderni metodi scientifici dal Gabinetto di Estetica Medica *O.S.M., Torino, p.zza San Carlo 197, tele. 545-705; Alessandria, via Vescovado 7, telef. 21-37.*

Tornavano a Varese dopo una lieta scampagnata a Cocconato

Giovane infermiera morta, un medico gravissimo nell'automobile che si schianta contro un ponte

La sciagura sulla provinciale Asti-Chivasso, forse per un attimo di distrazione del guidatore - Le vittime sono state raccolte dai compagni di gita che seguivano a poca distanza - Altri incidenti: una macchina ribalta presso Cumiana e un meccanico muore

Alla Crocetta: donna uccisa in uno scontro

Sulla strada provinciale Asti-Chivasso, fra Casalborgone e San Sebastiano Po, una veloce auto sportiva si è schiantata ieri pomeriggio contro la spalletta di un ponte. Alla guida della macchina era il dott. Alberto Carsegno, di 29 anni, residente a Varese in via Piave 3; gli sedeva accanto una giovane infermiera, Vanna Afra Fieschi, di 23 anni, domiciliata a Vaiano Olona. La donna è morta, il medico è in gravissime condizioni.

Il dott. Carsegno e la signorina Fieschi erano partiti da Varese la mattinata per una gita in Piemonte insieme ad un gruppo di amici che viaggiavano su un'altra macchina, una «[illegible]». La comitiva si era recata a pranzo a Cocconato. Nel primo pomeriggio ripartivano per tornare a casa.

La sciagura è accaduta alle 14,30. La vettura, una «1500 spider» era lanciata a forte velocità. In quel tratto la strada è in rettilineo, ma si restringe sul ponte che attraversa il torrente Leona. E' bastato forse un attimo di distrazione del guidatore. Forse il dott. Carsegno si è voltato per un istante a parlare con la sua compagna. La macchina è piombata come un proiettile sulla spalletta destra del ponte, ed è stata tale la violenza del colpo che è rimbalzata indietro, con il cofano rivolto dalla parte opposta.

I due sventurati sono stati soccorsi dai compagni che li seguivano a poca distanza sulla «Giulietta». La Fieschi, portata all'ospedale di Chivasso è deceduta subito dopo il ricovero per la frattura della base cranica: il dottor Carsegno, dopo le prime cure a Chivasso è stato trasportato alla Molinetta e ricoverato con prognosi riservatissima. La notizia dell'accaduto ha destato molta impressione a Varese. Il dott. Carsegno è assistente radiologo dal prof. Tenti, nel locale ospedale. La «Giulietta» che ha soccorso le vittime era guidata da un suo collega, il dott. Salmini, assistente nel medesimo istituto.

Anche la giovane morta lavorava in questo ospedale, come segretaria e infermiera del reparto odontoiatrico. Abitava a Vaiano Olona con i genitori, tra cui un fratello ed un fratello.

Il dott. Alberto Carsegno

Vanna Afra Fieschi

Anna Carella ved. Gerardi

Ruba e va a denunciare di essere stato rapinato

Il drammatico racconto al padrone della rimessa: «Mi hanno puntato la pistola contro, poi sono fuggiti con l'auto di un cliente!»

La scorsa notte il proprietario dell'autorimessa di via Cenischia 3, Vittorio Gallardi, è stato destato dallo squillo del telefono. Era il custode del garage, Pasquale Peruccio, 19 anni, da Salerno, abitante ad Avigliana in via Garibaldi 9, a venga subito — ha detto il giovane con voce affannata — sono stato aggredito da tre persone che mi hanno derubato». Il Gallardi ha avvertito la Questura. Immediatamente sono partiti due equipaggi della Volante.

Il Peruccio, pallidissimo, ha fatto alla polizia un drammatico racconto. Ha detto che tre giovani mascherati erano entrati nel garage; uno di essi, puntandogli la pistola gli aveva intimato di consegnargli tutti i soldi. «Non avevo denaro — ha aggiunto — Allora i rapinatori hanno rotto il vetro della porta dell'ufficio e sono entrati. Uno di essi ha preso dal cassetto 20 mila lire. Poi sono saliti sulla "600" di un cliente e sono fuggiti». La polizia ha compiuto una rapida battuta nei dintorni. A poca distanza dall'autorimessa, nella stessa via Cenischia, è stata ritrovata intatta l'automobile.

Gli agenti hanno accompagnato in Questura il Peruccio per chiarire alcune circostanze del furto. Il dott. Meugeri, capo della Squadra Mobile, lo ha interrogato a lungo: il giovane appariva sempre più evasivo, il suo racconto pieno di contraddizioni. Difficile spiegare, soprattutto, perchè i rapinatori avevano rubato l'auto per abbandonarla dopo pochi metri.

Pasquale Peruccio, 19 anni

Messo alle strette, il Peruccio dopo dodici ore di estenuante interrogatorio s'è deciso a confessare.

La rapina non è che una fantasiosa messinscena. Il giovane, a corto di denaro, aveva preso 20 mila lire dal cassetto dell'ufficio e poi aveva inventato la misteriosa aggressione. Per renderla più credibile aveva infranto un vetro e portato via la «600» di un cliente. E' stato arrestato per simulazione di reato e furto.

I fili della biancheria si spezzano un bimbo precipita dal primo piano

Il piccolo, che si era sporto dal balcone a parlare con un coetaneo, è morto quasi subito all'ospedale

Andrea Rondanin, 4 anni

Un bimbo di quattro anni è caduto dal balcone di casa, al primo piano, ed è morto: si chiamava Andrea Rondanin, abitava con la mamma Natalina Zani, di 30 anni, il padre Luigi, di 34 anni, operaio della ditta Benedetto Pastore ed i fratellini Flavio e Giovanni, quest'ultimo di 7 mesi, in un alloggio di via delle Porziche 2, delle Vallette.

Il tragico episodio è avvenuto ieri alle 13. La famiglia Rondanin aveva appena terminato di pranzare. Il padre si era seduto su un divano in cucina e leggeva il giornale. Giovanni si era addormentato e stridendo aveva fatto capire alla mamma che aveva fame: la donna l'aveva tolto dalla culla per allattarlo. Flavio e Andrea avevano avuto certi contrasti a proposito di un mazzo di carte in miniatura che papà aveva regalato al maschietto nella mattinata e che la bimba voleva vedere.

Poi Andrea se le era ripresa ed era andato sul balcone, rivolto verso il cortile. Aveva chiamato un suo coetaneo che abita di sopra, Roberto Bevilacqua, di 5 anni e gli aveva mostrato le carte. Dalla cucina lo si sentiva parlare all'amico che, dal balcone sopra il suo, l'ascoltava. «Ma lo sa regalato papà. Vieni giù che giochiamo insieme e con le lasciamo nemmeno toccare a mia sorella».

La conversazione si interrompeva tutto ad un tratto. Ma non si sentiva il tonfo della caduta: fu il grido di una donna che in quel momento scendeva da una macchina con il marito, a dare l'allarme. Il corpo del bimbo era piombato al suolo ad un metro di distanza da lei.

Scendere immediatamente il babbo di Andrea: il bimbo era esanime, un filo di sangue gli colava fra le labbra. Lo raccoglieva da terra e, quasi inebetito per il dolore, si lasciava sospingere sulla macchina dei coniugi che avevano assistito alla disgrazia. Pochi minuti più tardi erano al pronto soccorso del Maria Vittoria. Il medico di servizio praticava due iniezioni al piccolo, ma questo estremo tentativo di rianimarlo serviva a nulla: Andrea era ormai spirato per la frattura del capo.

La polizia ha ricostruito la sciagura. Ieri la signora Rondanin aveva lavato la biancheria in un mastello, sul balcone. Terminato il bucato aveva appoggiato l'asse di legno contro la ringhiera e su di questo era salito il bimbo quando aveva mostrato le carte al suo amico. Per sporgersi si era appoggiato con una mano ai fili e questi si erano rotti provocando la sua caduta.

Morta l'infermiera armena avvelenata nel sonno dal gas

Al San Giovanni è morta l'altra notte l'infermiera Kerkian Siranus in Lai, di 56 anni, di origine armena, domiciliata in via Accademia Albertina 28. Era stata ricoverata all'ospedale il 18 aprile per avvelenamento da gas. La custode dello stabile di via Accademia Albertina 26, l'aveva trovata sanissima sul letto nell'alloggio invaso dalle esalazioni.

E' stato accertato che il gas defluiva da una falla prodottasi nell'impianto, in prossimità del contatore. Nel sonno la donna non s'era accorta di nulla. Dal momento del ricovero la Siranus non ha più ripreso conoscenza.

Operaio ha un piede schiacciato da una sbarra di due quintali

All'ospedale S. Vito è stato ricoverato per la frattura del piede destro Giovanni Porello, 24 anni, via Passo Buole 156, operaio della ditta Morelli, via Duino 138. Doveva trasportare una sbarra di acciaio del peso di circa due quintali con l'aiuto di tre compagni. Ad un tratto scivolava e un'estremità della sbarra gli finiva sul piede. Portato con un'ambulanza all'ospedale il dott. Mina lo ha sottoposto ad un difficile intervento per ridurre la frattura. La prognosi è di 90 giorni.

Sette feriti in uno scontro

Sette persone sono rimaste ferite ieri sera alle 19 nello scontro frontale di due macchine a Lauriano Po, sulla provinciale Torino-Casale. Una «BMW» diretta nella nostra città, guidata da Luciano Massucco, di 43 anni, domiciliato in via Capriolo 20, in un sorpasso ha cozzato contro una «Volkswagen» che andava in senso opposto. Con il Massucco erano la moglie Bruna, di 38 anni ed il figlio Roberto, dodicenne.

L'altra automobile era guidata da Ezio Salvadori, di 43 anni, che viaggiava con gli amici Giovanni Rossato, di 53 anni, Carlo Pavanello, di 46, e Pietro Arese, di 39, (tutti residenti a Casale.

— Un altro incidente mortale è successo l'altra sera, alle 22, nei pressi di Cumiana, alla curva della frazione Colletta. Una macchina con cinque giovani è uscita di strada e si è capovolta nella scarpata. Uno dei cinque occupanti, sbalzato fuori, è stato schiacciato sotto la vettura. E' un meccanico di 18 anni, Pierfranco Dealbera, abitante ad Orbassano in strada Rivalta 32.

Al volante dell'auto era Francesco Roberto di 18 anni, studente, anch'egli domiciliato a Orbassano. Con lui, oltre al Dealbera, c'erano Franco e Stefano Ghione ed un altro amico che sul momento solo per nome, Salvatore. Il Dealbera, liberato di sotto la macchina dai compagni rimasti tutti illesi, è stato portato all'ospedale di Giaveno, ma vi è giunto cadavere.

— Stamane alle 2,50, in via Pascoli, una «600» proveniente dalla «rotonda» di piazza d'Armi si è scontrata frontalmente con un taxi «Alfa 1900» che procedeva in direzione opposta. L'automobilista, era condotta da Dino Mussoni, di 48 anni, abitante in corso Racconigi 233. A bordo si trovava il soldato Guerrino Citton, che tornava alla sua caserma di corso Unione Sovietica. L'utilitaria era guidata dall'operaio Antonio Viaglio, di 43 anni, domiciliato in via Genova 16. Con lui vi erano Anna Gerardi, di 53 anni, via Genova 16, e due amici.

Nello scontro, violentissimo, gli occupanti dei taxi sono rimasti illesi. Lievi escoriazioni hanno riportato gli amici del Viaglio. Lui e la donna sono invece rimasti feriti e con un'autoambulanza militare di una vicina caserma sono stati portati alle Molinette. Per la Gerardi i medici non hanno potuto far nulla. E' morta mentre la portavano in camera chirurgica per la frattura del cranio. Al Viaglio sono state riscontrate lesioni al capo e stato di «choc». E' stato giudicato guaribile in 10 giorni e ricoverato.

Alla polizia stradale, il tassista Mossi ha dichiarato che la «600» procedeva spostata tutta a sinistra. Quando se la vide davanti agli fari abbaglianti, può i lampeggiatori e infine suonò il clacson. Ma i segnali non servirono a nulla e quando cercò, con una sterzata, di evitare lo scontro, la «600» piombò sulla sua auto.

— Una donna che attraversava il corso Susa al Rivoli è stata investita e ridotta in fin di vita da un'auto. La macchina, una «2300 S coupé» era diretta verso la Val di Susa: era al volante il quarantaquattrenne Aldo Berardi, abitante a Brescia al villaggio Ferrari e gli viaggiava al fianco la parigina Denise Garnié, di 36 anni, che l'automobilista doveva accompagnare a Modane. Erano le 19,50 e pioveva: il Berardi dice che la donna, curva sotto l'ombrello, ha attraversato all'improvviso, rendendogli impossibile ogni tentativo di frenare o di sterzare. La sventurata — Piera Roccarolo, 56 anni, casalinga, abitante a Rivoli in via Urbino 12 — è stata investita con violenza, trascinata sul cofano per un lungo tratto ed infine scaraventata sull'asfalto.

Fuggono dall'auto finita sui binari poco prima che l'accelerato la travolga

Un treno della linea Torino-Aosta ha investito un'automobile che, sfondata la sbarra di un passaggio a livello, era rimasta bloccata fra i binari. L'incidente è accaduto pochi istanti dopo che i passeggeri, quattro giovani, avevano abbandonato la macchina. Questa è stata semidistrutta; il personale della ferrovia ha potuto sgombrare la linea e ripristinare il traffico dopo circa mezz'ora.

Protagonisti della paurosa avventura sono stati: Giovanni Lana, di 25 anni, abitante in via Pietro Cossa; Calogero Bolda di 21 anni, impiegato, abitante a Collegno in via Cimarosa 28; sua cugina Giovanna Bolda, di 15 anni, studentessa, abitante in corso Vercelli 145; Giovanni Ghirardi di 19 anni, abitante in corso Mediterraneo.

Erano partiti da Torino per una breve gita verso le quattro del pomeriggio. Il Lana era alla guida della macchina, una «Dauphine». Li seguivano altri tre amici su una «600» in radiogio. Verso le otto e mezzo la «Dauphine» raggiungeva il passaggio a livello che è sulla provinciale Torre-Caluso, poco oltre quest'ultima località. Gli amici, sull'utilitaria, erano più indietro perchè la macchina, essendo in rodaggio, era meno veloce.

Il Lana non vedeva le sbarre abbassate perchè abbagliato dai fari di una macchina che arrivava dall'altra parte del passaggio a livello. Si accorgeva dell'ostacolo all'ultimo momento. Frenava ma ormai era troppo tardi. L'auto urtava contro la sbarra, vi passava sotto e sconquassata, si fermava in mezzo ai binari. Svelti i giovani saltavano a terra. Accorreva il casellante che urlando il invitava a scappare. Poi con una lanterna rossa correva incontro al treno in arrivo.

Il macchinista non lo scorgeva. Quando però giungeva ad una decina di metri dalla macchina la vedeva ed azionava la «rapida». Ma nonostante la frenata l'automotrice investiva ugualmente la vettura e la trascinava avanti per una quindicina di metri. Lo scontro avveniva sotto gli occhi dei giovani terrorizzati e dei loro amici della «600» che frattanto erano sopraggiunti.

OGGI AL CINEMA
TORINO
Un film di VITTORIO CAPRIOLI

Colossale Panoramico Technicolor
con FRANCA VALERI

MASSIMO - STATUTO
OGGI
CHARLTON HESTON · YVETTE MIMIEUX
GEORGE CHAKIRIS · FRANCE NUYEN · JAMES GARNER

IL DOMINATORE
PANAVISION · EASTMANCOLOR
CHIAD COLUMBIA
Vietato ai minori di anni 14

all'IDEAL Domani
EMMANUELE RIVA Coppa Volpi alla XVII Mostra di Venezia per la migliore interpretazione
GEORGES FRANJU
il delitto di TERESA DESQUEYROUX
FRANÇOIS MAURIAC
MONDADORI
EMMANUELE RIVA · PHILIPPE NOIRET
EDITH SCOB · SAMI FREY

Vittoria: imminente
JOHN WAYNE
A TUTTI I COSTI
SOME TANTO PER UN GIORNO
TI ACCORDI QUALCOSA NON QUADRA
L'ATTICO
DANIELA ROCCA
TOMAS MILIAN
PHILIPPE LEROY
WALTER CHIARI GIANNI PUCCINI

ASTOR: imminente
la MIRISCH COMPANY presenta

ELVIS Presley
Pugno Proibito
GIG YOUNG · LOLA ALBRIGHT
JOAN BLACKMAN · CHARLES BRONSON
DAVID WEISBART
PHIL KARLSON
WILLIAM FAY
COLORE DE LUXE

INFORMITALIA
Istituto Nazionale Informazioni
Controlli, indagini, informazioni. Esiste nessuno. Corso Vittorio 16 - Tel. 511-928

Imminente all'AMBROSIO
Titanus
ALDO FABRIZI · NINO TARANTO
ERMINIO MACARIO · CARLO CROCCOLO
i 4 MOSCHETTIERI

Un nuovo modo di ascoltare la musica
ALTA FEDELTA' - STEREOFONIA
FILODIFFUSIONE
Vasto assortimento dei migliori impianti nel nuovo grandioso negozio
RICORDI
PROVE GRATUITE SENZA IMPEGNO
Nel negozio RICORDI troverete inoltre:
RADIO - TELEVISORI - DISCHI
NASTRI - MAGNETOFONI - ACCESSORI
RICORDI
Via Lagrange 35 — TORINO — Telef. 40.156 - 510.830

ARLECCHINO DANZE
Successo di
HENGHEL GUALDI
e il suo complesso
Da questa sera REPLICHE

TROCADERO
Via A. Doria 9 - Telef. 533.777
Ore 21 Successo del Complesso
ROMANO
LA SERENELLA
Strepitoso successo dell'orchestra
GEMELLI
Omaggio alle dame
CLUB DANZE PRINCIPE
Ore 21: I 6 TOSCANI
un complesso di classe

DUS ... yoghurt
STEPANIAN

Le P. R. del matrimonio

Un romanziere popolare, notissimo tra il 1910 e il 1940, e oggi totalmente dimenticato, scrisse tra l'altro una trilogia romanzesca le cui singole parti si intitolavano: «Il mestiere di marito»; e «La professione di moglie»; e «L'arte di essere amanti». Io non ho letto i romanzi, ma mi è sempre parso che, almeno i titoli, fossero azzeccati e ricchi di intuizione; nel senso che se un mestiere comporta un impegno di prestazioni definite e limitate, una professione richiede una partecipazione continua, un prolungamento, di là da ogni orario, di atteggiamenti e di interessi. Quanto all'arte, lasciamo che ciascuno ne interpreti il carattere produttivo-creativo secondo il proprio convincimento o la propria illusione. In sostanza Lucio d'Ambra (così si chiamava l'ormai obliato romanziere) non aveva torto considerando il compito di una moglie più vasto, circolare e comunicativo che non quello del marito; più socialmente impegnativo, come è appunto una professione rispetto a un mestiere. Una moglie è, per così dire, di servizio durante tutte le ore della sua giornata; un marito è tale soltanto nello spazio di tempo in cui non è qualche cosa d'altro: impiegato, industriale, operaio, avvocato... Anche le donne, oggi molto più che al tempo di Lucio d'Ambra, nella grande maggioranza compiono un lavoro, adempiono a doveri sociali, partecipano alla responsabilità economica della famiglia, tuttavia esse si trascinano dietro, anche nelle ore professionali, le preoccupazioni inerenti alla loro qualità di mogli, di donne di casa.

La differenza più grande tra il mestiere di marito e la professione di moglie risiede però in un'altra circostanza: la moglie assume proprio nel matrimonio funzioni e compiti di natura professionale. Essa, rispetto al marito, è consulente, aiutante, collaboratrice, sostenitrice: di volta in volta è consigliere spirituale, assistente sociale, *Public Relation Woman*, *Press Agent*, addetto diplomatico. Il marito, per fare un paragone più divulgato, è soltanto il motore, il propulsore della carrozza matrimoniale; la donna è il freno, è l'acceleratore, è il cambio di marcia, è specchio retrovisivo, è — qualche volta abusandone — il clacson.

Coteste funzioni, accessorie ma indistruttibili quanto il motore, ciascuna moglie le esercita; ma con maggiore necessità quanto più è elevato il livello sociale e professionale del marito; quanto più egli ha funzioni rappresentative, sia pure modeste. Allora la sua carriera, il suo successo, le simpatie o le antipatie che suscita, la valutazione dei suoi meriti, l'apprezzamento delle sue funzioni, dipendono per tanta parte dalla moglie. Cioè dalla capacità della moglie di mettere in valore i meriti del coniuge; cioè ancora dalla efficienza dell'azione femminile di Pubbliche Relazioni. Questa azione di P.R. è molto vasta: va dalla organizzazione di un ricevimento o di un amichevole intrattenimento, al saper accogliere gli ospiti, al disporre una tavola, fino ai rapporti di amicizia e di confidenza con le mogli dei colleghi e dei superiori del marito; fino a quei minuti discorsi tra donne che hanno per soggetto appassionante o disperante l'uomo. Una moglie intelligente non accentrerà costantemente i propri malumori e le proprie scontentezze sulle qualità del marito; né si lamenterà di lui con le amiche. Ella sa che le sue accuse, le sue querele si spargono, «fanno opinione»: cioè screditano; allo stesso modo fa opinione, positivamente, il modo sereno e comprensivo (se non ammirativo) con cui una donna parla del proprio marito, del suo lavoro, della sua rettitudine.

L'uomo intelligente sa questo, né si illude di arrivare da solo al successo o allo scopo che si propone: ha bisogno, si potrebbe dire, dell'azione di propaganda di sua moglie. L'uomo stupido, al contrario, attribuisce valore soltanto a se stesso, e pensa che sua moglie e il suo lavoro non debbano avere nessuna tangenza; il povero uomo stupido non chiede alla donna una collaborazione attiva, ma soltanto una passiva ammirazione o una passiva non interferenza.

La sociologia moderna non ha definito con esattezza il confine che separa il campo delle Pubbliche Relazioni di un organismo produttivo dal campo delle Relazioni interne. Anche nel matrimonio le due azioni si toccano, si sovrappongono, si intersecano: sono in certo senso interdipendenti o complementari. Se non vi sono buone H.R. (*human relations*) non vi possono essere buone P.R. (*public relations*). Le scontentezze, le ribellioni, le asprezze interne si propagano fatalmente fuori, si riflettono sulle zone di influenza esterna. Per usare ancora la metafora cara al romanziere di cui abbiamo parlato, occorre che il mestiere del marito e la professione della moglie si sublimino in arte: in amore.

Libero Bigiaretti

Pranzano senza paura nella gabbia del puma

Dinanzi a un tavolo imbandito, due uomini e due donne hanno fatto colazione a Parigi nella gabbia del puma «Bill» apparentemente tranquilli malgrado la presenza della belva. «Bill» era diventato famoso l'estate scorsa quando, fuggito dal circo in Africa, era riuscito a sottrarsi alla cattura per diverse settimane

VUOLE ARRIVARE AI CENTO ANNI IN BUONA SALUTE

Picasso riesce ad invecchiare con grazia e garbo di artista

Nella sua splendida villa sulla Costa Azzurra non rinuncia alle gioie della vita e gode della compagnia di Jacqueline, l'ultima fiammata del suo cuore generoso - E' un miliardario dalle abitudini semplici - Uno scontro con delle fanciulle svedesi: «Non sono un oggetto da lotteria»

Nostro servizio particolare

Cannes, giovedì sera.

Picasso non riceve da due giorni neanche gli amici più intimi. Picasso lavora e anche tre volte al giorno. Gli intimi sussurrano che si tratta semplicemente di una delle tante «crisi» spirituali e artistiche del pittore mentre c'è anche chi più saggiamente fa notare come Picasso sia molto sensibile nei confronti degli amici più cari e abbia reagito un po' vivacemente alla notizia del malore che ha colpito Cocteau. E' nota infatti la lunga e affettuosa amicizia dei due artisti tanto è vero che si attende da un momento all'altro una delle solite «fughe» di Picasso a Parigi per recarsi al capezzale di Cocteau, le cui condizioni di salute si vanno in questi giorni aggravando.

Su alla Croisette c'è grosso movimento per il prossimo Festival, già arrivano, come le prime rondini sulle grandi città, le attricette e le aspiranti divette, assetate di pubblicità, piccola stuolo di splendide ragazze che formano l'immancabile cornice di un Festival del cinema che ha ormai tutte le carte in regola per richiamare l'interesse dei turisti di ogni paese del mondo.

Picasso non è stato mai lontano da questo Festival, anche se egli poi va a vedere quasi tutti i film che vengono premiati sia a Cannes che a Venezia e alla fine di ogni spettacolo gli piace commentare con gli amici e la moglie Jacqueline il lavoro, e cioè una memoria limpida e lucidissima come quella di un giovane studente di vent'anni, memoria sia per i fatti del passato che per ogni minimo particolare di ciò che ha visto ieri o sessant'anni fa, tanto che è addirittura leggendaria la sua memoria visiva, fonte d'altronde di soddisfazioni per il suo lavoro di pittore.

Molte volte si è tentato di far dire a Picasso malignità o parole di benevolenza nei confronti dell'arte di oggi e dei suoi colleghi ignoti o affermati. Egli è stato sempre sull'argomento molto riservato anche se spesso ha detto di ammirare moltissimo il surrealista Balthus.

In compenso nella sua villa può mostrare una collezione di quadri tra le più vicine del mondo — pensate che anche una eccezionale e fantastica collezione di cappelli di ogni foggia e colore! — che conta autori come Matisse, Gauguin, Carot, Degas, Cézanne, Modigliani, Braque e via dicendo.

Tra gli aneddoti che si raccontano, uno riguarda direttamente il suo temperamento ed infatti egli ha dichiarato che è riuscito a vincere la sua istintiva timidezza, un complesso sul quale spesso discorre tranquillamente, mediante la concentrazione in se stesso in ogni istante e questa concentrazione è il motore della sua vita e della sua arte.

Qualche tempo fa i corrispondenti della Costa Azzurra in mancanza di altre notizie sensazionali pubblicarono che Picasso aveva acquistato una villa sulla Via Appia Antica a Roma. Picasso lesse la notizia e ne rise divertito, ma quando nel pomeriggio si presentarono gli inviati dei giornali parigini, egli fece dir loro che «Picasso si trovava a Roma nella sua villa»!

Poichè la visita alla «California» è spesso di prammatica per il turista che si ferma a Cannes, accadde di recente che a Picasso giunse una piccola delegazione di fanciulle svedesi le quali avevano vinto in un concorso un premio consistente nel veder realizzato un sogno della loro vita ed esse avevano chiesto di poter avere un viaggio gratis a Cannes e di conoscere Picasso. Quando l'artista venne a conoscenza del fatto, andò su tutte le furie e fece rispondere che «Picasso non era un premio da lotteria»! Poi si commosse alle lacrime delle fanciulle deluse e le ricevette nel suo studio facendo parlare loro dei piccoli doni!

b. c.

Il tempo oggi in Italia

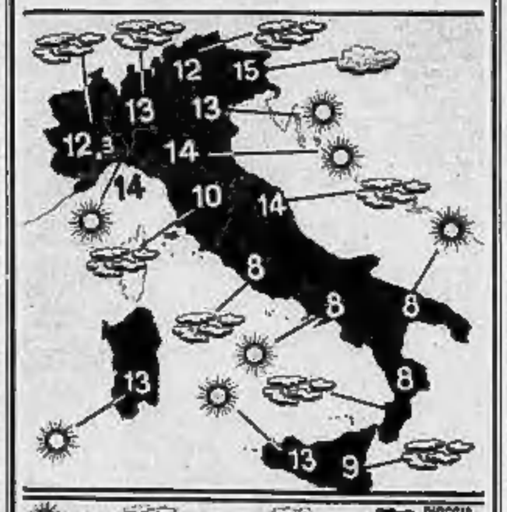

Le condizioni atmosferiche nelle principali città italiane e le temperature minime registrate nelle ultime 24 ore. (Com'è noto, le temperature fornite dal Bollettino meteorologico possono presentare delle discordanze con le temperature minime registrate in determinate zone della città).

Spiagge affollate di turisti come in piena estate nelle Riviere

A Boccadasse si è visto ieri in funzione il «go-kart del mare» - Brevi temporali su parte del Piemonte

Genova, giovedì sera.

Tutta la Riviera è stata ieri invasa da migliaia di turisti. La splendida giornata e il caldo quasi estivo hanno favorito l'afflusso dei gitanti verso i paesi della costa. Molti sono stati coloro che hanno fatto i primi bagni; molti altri, pur non scendendo in mare, hanno indossato il costume per prendere il sole sulla spiaggia. Affollati erano anche i battelli in servizio lungo la costa e specialmente tra Santa Margherita, Portofino e Camogli. Anche molti motoscafi sono stati calati in mare dopo il lungo riposo invernale. A Genova, sulla spiaggia di Boccadasse, si è visto in funzione una delle novità che caratterizzeranno la prossima estate: il «go-kart del mare», due piccoli galleggianti multimotore spinti da un motore di cinque cavalli. Il «go-kart del mare» si guida in piedi e permette molte emozioni, accoppiando l'ebbrezza dello sci nautico a quella del motoscafo. I soliti turisti tedeschi hanno approfittato di questo primo sole estivo per rimanere tutta la giornata sulla spiaggia. Notevole è stato anche l'afflusso alle colline dell'entroterra ligure. Boschi e prati pullulavano di gitanti che di preferenza hanno fatto colazione al sacco. Notevole il traffico lungo la camionale e l'autostrada per Savona. La fila per uscire dalle autostrade era lunga alcuni chilometri. Come sempre nella giornata festive, la ininterrotta coda di macchine per il rientro in città dalle due riviere è cominciata alle 21 ed è continuata per tutta la notte. Qualche incidente stradale, ma nessuno, per fortuna, mortale. La temperatura è stata piuttosto elevata in tutta la Liguria: a Genova e Bogliasco 22°; a Camogli 21°, a Santa Margherita, Rapallo, Chiavari 23°, ad Arenzano 21°, a Varazze 20°.

Savona, giovedì sera.

Nella Riviera di Ponente il cielo si è ieri mantenuto quasi costantemente sereno. Molti i gitanti che hanno raggiunto l'entroterra per trascorrervi il tradizionale «merendino», dal 1° maggio. Intenso anche il traffico turistico lungo la costa: numerosi gitanti sono giunti dal Piemonte e dalla Lombardia ed hanno affollato la spiaggia. La temperatura si è aggirata sui 17 gradi.

Alessandria, giovedì sera.

Giornata grigia, quella di ieri, con piovaschi intermittenti e vento. Nella campagna circostante si sono abbattuti vari temporali. La temperatura si è mantenuta sui 20°.

Asti, giovedì sera.

Sull'Astigiano ieri si sono abbattuti due temporali, uno in mattinata, l'altro verso sera, preceduti da lampi e tuoni. La temperatura non ha superato i 30°.

Cuneo, giovedì sera.

Un violento temporale si è abbattuto ieri pomeriggio sulla città. Tuoni e scariche elettriche accompagnati da una copiosa pioggia hanno costretto i cuneesi che si erano recati in periferia per la classica merenda del 1° maggio, a fare precipitoso ritorno in città.

Aosta, giovedì sera.

Il cielo per tutta la giornata di ieri si è mantenuto ancora sereno; buona la visibilità sui rilievi. Non numerosi i turisti. Tuttora chiusa al transito la Valsavaranche.

Biella, giovedì sera.

Il cielo è rimasto ieri coperto. Verso sera si è avuto un violento acquazzone.

Vercelli, giovedì sera.

Ieri e ieri sera la pioggia è caduta nel Vercellese a intermittenza. La temperatura s'è abbassata notevolmente.

Novara, giovedì sera.

Per quasi tutta la giornata di ieri ha piovuto sul Novarese. Anche la temperatura si è alquanto abbassata, ed è variata fra una minima di 5° e una massima di 12°.

Assegnato ieri a Corfù il minore dei due premi

Il «Formentor» per un'opera inedita a «Le Grand Voyage» di Jorge Semprun

Lo scrittore francese, di origine spagnola, è già noto come giornalista e cineasta - Il suo romanzo è un intreccio fra passato e presente, fra l'allucinante ricordo di Buchenwald e la vita odierna - Conteso fra Gadda e l'americano Salinger il premio maggiore

Nostro servizio particolare

Corfù, giovedì sera.

Il terzo Premio Internazionale Formentor per un'opera inedita di narrativa è stato assegnato ieri sera a Jorge Semprun, un francese d'origine spagnola, per il suo romanzo *Le Grand Voyage*. I tredici editori costituenti la giuria, assegnando il premio, hanno assunto in pari tempo l'impegno di pubblicare l'opera nei rispettivi Paesi.

Jorge Semprun, che ha 40 anni, è figlio di un diplomatico della repubblica spagnola rifugiatosi in Francia al tempo della guerra civile. Egli narra le vicende di un repubblicano spagnolo diventato poi membro della Résistance francese, che, arrestato dai tedeschi, nel 1943 viene internato nel campo di sterminio di Buchenwald. Egli vede morire intorno a sé tutti i suoi compagni di prigionia, ma riesce a sopravvivere e a far ritorno in Francia. Nella sua casa parigina egli rivaluta incessantemente il passato e il presente, nel drammatico ritorno di reminiscenze nella vita, a guerra finita. La narrazione è realistica e drammatica, mentre l'approfondimento psicologico del protagonista è senza dubbio notevole.

L'opera è largamente autobiografica e rappresenta l'esordio sulla scena letteraria di Jorge Semprun, già noto come giornalista, traduttore e cineasta.

I dibattiti sulla scelta dell'opera da premiare sono stati, come sempre accade in queste sedute, animatissimi. Non erano mancate pressioni esterne, quale quella dello scrittore spagnolo Salvador de Madariaga, il quale da Oxford, aveva telegrafato alla giuria: «Non attribuite il premio a Jorge Semprun. E' uno stalinista convinto, un nemico del popolo spagnolo».

Le Grand Voyage sarà pubblicato prossimamente in Italia dall'editore Giulio Einaudi. Contemporaneamente apparirà, come s'è detto, tradotto in altre undici lingue.

L'interesse del premio letterario si appunta ora sul «Formentor maggiore»: un premio internazionale di letteratura riservato ad una opera contemporanea di carattere narrativo, senza alcuna limitazione di nazionalità, di lingua o di casa editrice. La giuria in questo caso è assistita da scrittori e critici. Questo spiega la presenza a Corfù di numerosi scrittori, anche italiani, come Moravia, Piovene, Emanuelli, Calvino e altri. Nel salone dell'albergo «Miramare» le varie delegazioni hanno esposto i loro punti di vista e le discussioni continueranno fino a venerdì sera, quando sarà proclamato il vincitore.

Unica candidatura italiana per il premio maggiore è quella di Carlo Emilio Gadda con *La cognizione del dolore*. Dopo la interpretazione dell'opera intera di Gadda, data da Alberto Moravia, hanno già preso posizione a favore dello scrittore italiano le delegazioni scandinava e spagnola, il francese Butor, e, con particolare calore, il poeta tedesco Hans Magnus Henzenzberger. Naturalmente, la giuria dovrà prendere in esame un numero abbastanza rilevante di opere di scrittori d'altri Paesi: francesi, inglesi, americani, tedeschi e spagnoli.

Gli americani sostengono con particolare tenacia il loro connazionale John D Salinger per il suo romanzo *Zone high the roofbeam*.

M. S.

A Orelli e Nelo Risi il premio «Cardarelli»

Tarquinia, giovedì sera.

Nel teatro etrusco di Tarquinia sono stati assegnati ieri mattina i premi nazionali di letteratura «Tarquinia-Cardarelli». L'ammontare complessivo di essi era quest'anno di un milione e 400 mila lire, così suddivise: un milione per la «poesia edita», 200 mila lire per la «poesia inedita» ed altrettanta per il giornalismo.

La giuria, presieduta da Ungaretti e composta da Bo, Bilenchi, Bonsembiante, Bonsembiante, Bonsembiante

La moda

Vestiti a maglia

Gli abiti a maglia, stasera ecco in uno o due pezzi, hanno rapidamente conquistato il favore della clientela femminile più raffinata la quale ha pienamente compreso i numerosi pregi in essi presenti. Vestiti del genere sono soprattutto adatti all'attiva donna moderna la quale, scegliendoli, non si trova nemmeno nella necessità di rinunciare a uno dei più graditi elementi dell'eleganza, quello del colore. I tessuti a maglia vengono infatti prodotti oggi in una grande varietà di tinte pastello che, sotto un soprabito in tinta unita come quelli ora di moda, offrono la sorpresa di una vivida e simpatica macchia di colore.

Stoffe del genere servono ottimamente per la confezione dei più svariati capi di vestiario, siano essi «princesse», scamiciati o «tailleur». A proposito di questi ultimi è da rilevato che con il tessuto a maglia essi possono essere realizzati anche con la giacca lunga attualmente così in voga. Questo perché si tratta di una stoffa che non appesantisce la figura, ma anzi ha la tendenza ad ammorbidirla seguendo anche in questo caso i canoni dei «maghi» della moda.

L'insieme che vi presentiamo oggi in tinta giallo limone è di David Crystal, un figurinista noto per la semplicità dei suoi modelli che non per questo mancano di quegli elementi capaci di renderli graditi ad una donna. Notevole in questo vestito la giacchina che ricorda quelle tipo Chanel. Essa ha le maniche lunghe poco al di sotto del gomito, due minuscole tasche ai lati e il giro collo e gli orli dei davanti bordati con una passamaneria a frange. La bluse è leggermente aderente e rimane pienamente visibile sotto la giacca che va confezionata in maniera da rimanere aperta. La gonna è dritta.

La salute

Cause dell'ipertensione

Domanda del signor E. D. R.: «Quali sono le cause dell'eccessiva pressione arteriosa?». Ce ne sono diverse, fra cui: taluni difetti del cuore, l'arteriolosclerosi o un ostacolo al flusso del sangue attraverso un rene. Ma nella maggior parte delle vittime, le grandi arterie sono in stato di contrazione o spasmo a causa di stimoli nervosi all'ormonici.

Circolazione collaterale

La signora P. L. ci domanda: «Come circola il sangue in una gamba dopo che il chirurgo ha asportato una vena varicosa?». Nel modo scritto: dai piedi verso la testa. Ci sono centinaia di vene nella gamba e quando una vena varicosa viene rimossa, il sangue circola attraverso altre vene.

Troppo florida...

«Ho 19 anni — scrive la signorina M. D. — e peso una decina di chilogrammi in più del normale. Potrei prendere delle pillole diuretiche per diminuire di peso?». Sì, ma potrebbero nascere altri inconvenienti. E poi, perdere acqua non è la stessa cosa che perdere grasso...

Verdure ed ulcera

«Soffro di ulcera gastrica — dice un impiegato — e vorrei sapere se posso mangiare nella dieta i pomodori e i cavoli. Sono le due verdure che preferisco...». I pomodori passati al setaccio possono essere ammessi, ma i cibi piuttosto grossolani (cavoli compresi) sono da escludere.

Impulsi cardiaci

«Un mio parente — leggiamo nella lettera del signor M. S. — soffre di una malattia del cuore che il medico chiama blocco di branca. E' una cosa grave?». Sì e no: dipende dalla causa. Sarebbe grave se il blocco degli impulsi nervosi che stimolano le contrazioni ventricolari avesse origine dalla trombosi di una coronaria. D'altra parte, ci sono persone che sono colpite da questa disfunzione senza ragioni apparenti e che continuano a vivere per decenni.

La bellezza

Donne-mistero per Alfred Hitchcock

A chi si reca in questi giorni nel suo ufficio, il regista Alfred Hitchcock mostra orgogliosa la fotografia della sua più recente scoperta, Nathalie «Tippi» Hedren, la stupenda bionda cui egli ha affidato la parte della protagonista nel suo ultimo «thriller» dal titolo «Gli uccelli». Scegliendo la Hedren, egli ha dimostrato una volta di più di preferire quelle donne dalla bellezza per così dire «fredda» come è stato il caso di Grace Kelly e di Eva Marie Saint. «E' verissimo — dice Hitchcock — in quanto adoro le donne dal fascino misterioso. Penso sia molto più conturbante. La donna è come un "pacco" che deve rivelare il suo contenuto per gradi. Prendete la tipica bionda dello schermo: una volta che avete ammirato le sue forme (indubbiamente piacevoli, non lo nego) che cosa vi resta da vedere? Tutto l'opposto accade invece con una creatura come Grace Kelly, oggi felice sposa e madre, e sono sicuro che il pubblico condividerà il mio entusiasmo per la mia ultima "scoperta", Nathalie Hedren.

«La notai, insieme a mia moglie, in una "skatola" televisiva che ero solito guardare il mattino mentre prendevo il tè. La Hedren faceva la réclame di un particolare prodotto ed un giorno decisi di mandarla a chiamare per sottoporla ad un provino. Quel che mi aveva maggiormente colpito in lei era il modo con cui girava la testa e sorrideva. Inoltre c'era dell'ironia nei suoi occhi. Naturalmente possedeva anche un fisico notevole senza per questo essere "esplosivo". Il nostro truccatore non ebbe bisogno di applicarle molte cure, in quanto "Tippi" è una delle rare donne che sa usare i cosmetici in maniera da far risaltare la sua bellezza».

Passando a parlare della donna in generale Hitchcock afferma: «Quando appare in pubblico, la donna deve cercare di essere sempre elegante, e questo può ottenerlo anche se non è ricchissima, anche se le sue toelette non recano il marchio di sartorie famose. Inoltre la donna non deve mai essere volgare, sia per quanto riguarda i suoi gusti che il suo comportamento».

(Copyright della «Chicago Tribune» e di «Stampa Sera»)

ANNUNCI ECONOMICI

Il prezzo di queste inserzioni dev'essere corrisposto anticipatamente alla Pubblicità Stampa (via Roma 80, Torino) per contanti o vaglia, o mediante versamento nel conto corrente postale numero 2/1886. Torino. Esso risulta dal prodotto del numero delle parole (minimo dieci, aboppiando le artificiosamente comperate) per la tariffa della Rubrica adatta all'annuncio, con l'aggiunta delle tasse in ragione del 7,50 % globale.

Avvisi composti in modalità tariffa display.

Per inserzioni in data fissa numerata del 100 %.

Tutti gli avvisi vengono pubblicati su «La Stampa» ed in «Stampa Sera». Non sono ammessi annunci che contengano richieste di denaro o francobolli anche solo per la risposta.

Coloro che desiderano rimanere ignoti ai lettori possono utilizzare il nostro servizio cassette aggiungendo al testo dell'avviso la frase: Scrivere «Pubblicità Stampa ». . . . . Torino) compilata per cinque parole. In tal caso all'importo dell'intero annuncio dev'essere aggiunto il solo della cassetta in lire 150 per decade, ed un deposito di lire 200 per il rimborso delle spese di recapito delle corrispondenze a coloro che non possono eseguirne il ritiro presso i nostri uffici.

La «Pubblicità Stampa S.p.A.», in base al capitolato di concessione di mercato del cavalierato privato, è considerata a tutti gli effetti «unica destinataria della corrispondenza» indirizzata alle cassette.

Essa ha quindi il diritto di verificare le lettere e di inoltrare soltanto quelle strettamente inerenti agli annunci, non inoltrando ogni altra forma di corrispondenza, stampati, circolari o lettere di propaganda.

Tutte le lettere indirizzate alle cassette debbono essere inviate per posta e saranno respinte se espresse o raccomandate. Non si assume nessuna responsabilità per quanto eventualmente allegato alla corrispondenza.

Negli annunci matrimoniali è vietata la richiesta di fotografia e nel testo è indispensabile evitare l'intervento «matrimoniale» dell'inserzionista con le parole: «sposerebbe» o «relazione» scopo matrimonio» o altre similari.

SOC. CAPITALI CESSIONI RILIEVI - AR. L. 150 p. p.

A.A.A.A.A.A. AUTOSOVVENZIONI immediate Finanse, piazza Statuto 24, telefoni 485-889, 485-903. Prestiti immediati su auto e autocarri, superando anche ipoteci comunque gravati. Prestiti personali e impiegati, professionisti, artigiani, commercianti, pensionati. 1379

A. MUTUI su alloggi e negozi anche ipotecati precedenti in due giorni. Rimborso con rata mensile entro 3 anni. Finanse, piazza Statuto 24, tel. 485-889, 485-903. 1016

A. PRESTITI IMMEDIATI A LAVORATORI DIPENDENTI FUNZIONARI ARTIGIANI, AUTOSOVVENZIONI IMMEDIATE CONCESSI FINBAUTO, VIA SALUZZO 9 (PORTA NUOVA), TEL. 687-849.

A. PRESTITI rapidissimi su stipendi solo impiegati. S. A. Fin, Don Minzoni 16, telefono 53-880. 50575

A Diano Marina meravigliosa casa vicino centro, ingresso indipendente, giardino ombreggiato. Scrivere: Dottoressa Rossa, Mentone 13, Calmeglia. 22738

A tasso assai conveniente prestiti, massima rapidità. Finanziaria Torinese, Andrea Doria 9, telefono 518-121.

AFFARONE causa trasferimento ordini avviatissimo negozio accessoriato. Per informazioni telefonare 794-303 ore pasti.

AFIA, PIETRO MICCA 16, TELEFONO 50-632, CONCEDE PRESTITI IMPIEGATI, IMPIEGATI, OPERAI. FINANZIAMENTI IMMOBILI, AUTOVEICOLI, SEGRETA' SEGRETEZZA.

AGENZIE grafiche [illegible] cerca subito persona impegni [illegible]. Telefonare 892-113. A42268

ALBERGO Bar Trattoria Segnana, 20 camere, ristorante 100 coperti. Vitto buono, ordini, Terrinmonti; Moncalvi.

ALIMENTARI bene Nizza, forte incasso, alloggio annesso, vendo 4.000.000. Fassino, Nizza 20 325

ALTA valle Aosta cedesi avviatissimo negozio alimentari ottima posizione assolutamente libero [illegible] Telefonare 870-[illegible] mattino.

ARCICCASIONE cedesi a poco rinomato centralissimo. Telefonare 653-877.

ARTICOLI casalinghi elettrodomestici, attività trentennale forte giro d'affari, cede 4.500.000. Fumas, Nizza 20.

AUTOSOVVENZIONI immediate, [illegible] vantaggiosissime, [illegible] dipendenti, grandi aziende, impiegati, pensionati ceti medi. Ditta, Mercanti 12, tel. 40-679.

AVVIATISSIMA rivendita pane bianco pasticceria cedesi. Tel. 630-840, pasti.

BARRIERE avviate cedesi o gestione quindicennale. Tel. 799-893 ore pasti.

CAUSA trasferimento urge cedere oppure permuta caffè ristorante avviatissimo. Telefonare 43-762, Scarpari.

CAV. Condi, Arduinovendo 3, reale avviatissimo bar su corso, ampio salone, biliardo, 15.000.000, incasso 80.000.

CAVALLERA, Balbino 21, Volvo angolare, vendesi azienda, vettura licenze, inventari divulgatori biciclettamento.

CEDESI rivendita pane e tabacchi stazione giornaliero L. 45.000. Tel. 708-821.

CEDESI commestibili ben avviato cinese semidillo. Telefonare ore pasti 380-965.

CEDESI motivi familiari avviato negozio radio televisione elettrodomestici zona Crocetta. Scrivere: «Pubblicità Stampa 3005 — Torino». A41906

CEDESI pensione 16 posti letto licenza posti avviatissima moderna centrale. Scrivere: «Pubblicità Stampa 6403 — Torino». A41877

CEDO avviatissimo negozio naturale affitto annuale L. 6000. Telef. 398-857.

CEDO causa trasferimento moderno meccanografico signora vero obbligo. Telefonare 370-859. A42230

CERCASI negozio [illegible] abbigliamento uomo preferibilmente corso Vittorio Emanuele, Rosselli, 2. Donato 12.

CERCASI [illegible] Unione Sovietica 10, cede antiruggine, officina riparazioni, 300 macchine 12.000.000. 1066

DI SALVATORE, Unione Sovietica 10, cede macchine 12.000.000. 1066

DI SALVATORE, Unione Sovietica 10, cede esercizio plastica tramoggia gomma forte reddito 2.500.000. 1066

DI SALVATORE, Unione Sovietica 10, cede alberghetto alloggio 35.000 compresi [illegible] 2.500.000. 1066

DI SALVATORE, Unione Sovietica 10, cede caffè-birreria, zona commerciale, forte reddito. 1066

DI SALVATORE, Unione Sovietica 10, cede drogheria alimentazione 65.000 garantite, 3.500.000. 1066

DI SALVATORE, Unione Sovietica 10, cede impresa pulimentare forte lavoro 1.500.000. 1066

DI SALVATORE, Unione Sovietica 10, cede [illegible] alimentazione, 250.000 mensili, 3.500.000. 1066

DI SALVATORE, Unione Sovietica 10, cede bar superelevatori, alloggio, 45.000 garantiti, 9.000.000. 1066

DIRETTAMENTE vendo pasticcio completo con macchinario, migliore offerente. Telefonare 553-406. A41501

ELETTRODOMESTICI avviato cedesi, eventualmente permutasi con proprietà immobiliare. Scrivere: «Pubblicità Stampa 4372 — Torino». A43374

FALEGNAMERIA cedesi causa decesso completa attrezzatura, [illegible], alloggio annesso, cortile chiuso, centro Santa Rita. Telefonare [illegible] ore pasti.

FINANZIAMENTI cessioni stipendio dipendenti enti locali parastatali e statali massime delle rivere rapida definizione. Abec, via Pranda 11, telefono 627-936, Torino. A42385

FORTUNA famiglia cede bottiglieria esportazione (con permesso lavoro caldo) centralissima zona commerciale incasso giornaliero 90.000. Trattasi direttamente, richiesta 12.000.000. Ciascuno dirigono, eventualmente cambio con alloggio o casetta. Scrivere: «Pubblicità Stampa 5385 — Torino». A42227

IFIC Daniele Dinpi 1 Milano concede per corrispondenza prestiti rimborso cambiario fino 18 mesi ai cessione quinto impiegati statali pensionati. 22217

ISTITUTO psichico parificato diurno avvia in pieno sviluppo, cerca sottoscrittori aumento capitale sociale. Scrivere: «Pubblicità Stampa 469 — Torino».

LATTERIE cremerie qualunque ubicazione. Rimettiamo, cedere gerenza. Cavalieri, [illegible] 31. 345

LIQUORE affittasi cedesi distilleria locali adiacenti. Tel. 773-106, 206-573.

PETTINATRICE causa trasferimento cede laboratorio annesso alloggio. Telefonare 731-041. A41237

PRESTITI cessione stipendio anticipazioni mutui immobiliari a dipendenti lavoratori impiegati funzionari qualsiasi amministrazione. Ferrero, Pomba 11, telefono 537-518. A41709

PRIMATO cede ottima drogheria angolare forte passaggio buona clientela pure popolare. Telefonare ore 11-15 277-544.

PRIVATO cede drogheria cartoleria tabaccheria, ottimo affare. Rivoli. Telefonare 722-412. A42272

TIPOGRAFIA artigiana vendo, liquido al miglior prezzo. Via Polonghera 45.

**TITOLARE DITTA ESCLUSIVE RICAMBI AUTO INTRODOTTA CAMPO NAZIONALE OTTIMO FATTURATO ASSOCIEREBBESI CON PERSONA QUALIFICATA AMMINISTRATIVAMENTE ED IN POSSESSO CAPITALE NECESSARIO. ASSICURASI MASSIMA RISERVATEZZA. SCRIVERE: «PUBBLICITA' STAMPA 6407 - TORINO». A41640

VENDESI negozio acconciature per signora. Telefonare ore pasti 882-779.

VENDESI negozio parrucchiere piazza Castello libero subito: 1.500.000 trattabili. Telefonare 890-487 ore pasti.

VENDO negozio commestibili corso San Maurizio 67, 40.000 circoli trattabili. Telefonare 872-870. A41977

COMMERCIALI L. 150 per parola

AFFILATRICI, esercitatrici, gullotici, trapani, saldatrici elettriche, ogni tipo. Rifler, via Nizza 35, Torino, tel. 651-327.

ALTERNATORI, motoriduttori, trasformatori, motori, Spalin, via Cigna 5, telefono 631-012. 617

AUTOCRU Gruzia ed altre vetture portate ci noleggiamo ovunque per prossimi industriali. Telef. 280-000 Ubino, Torino, oppure 38-000 Novara.

BANCO per cubo nuovo nelle [illegible] vendesi per cessato locali. Mastrocchio, Libraio 47 A42407

CERCANSI salesmen per costruzione stampaggio lamiera. Trattamenti termici e galvanici. Scrivere: «Pubblicità Stampa 8083 — Torino». A42716

ELETTROMECCANICA azienda lavori montaggi meccanici elettrici elettronici, prossi assolula [illegible] [illegible]: «Pubblicità Stampa 3068 — Torino». A42794

ESCAVATORE REIS revisionato vendesi facilitazioni pagamento. Tel. 284-018.

INDUSTRIALI, imprenditori, costruttori, per vostre necessità rifinanziamento, ammodernamento, ammortamento macchinari, impianti e strutture noleggiamo nostro macchinario. Telefonare 380-000 Ufficio Torino 28.000 Novara. 96

LABORATORIO elettromeccanico esegue lavori conto terzi, dichiarare «Pubblicità Stampa 8010 — Torino». A42719

LAPIDELLO Rimetti vendesi num. 1200n 350 oscillazione. Via Di Nanni 81, telefono 31-178 Torino. A41217

MACCHINE utensili d'occasione, torni parallelli, revolver, sipress, rettifiche, frezatrici, pantografi fratacci, trapani acc. Martinetti, Quittengo 37. A42623

MOTORIDUTTORI ridottori ad ingranaggi elicoidali in bagno d'olio. Guberati, telefonare 683-745.

OCCASIONE vendesi attrezzature, stampi, valvole per fabbricazione lampadari, materiale elettrico, Telefonare 772-765 - 767-426. 385

OFFICINA [illegible] stampi stampaggio lamiera esaminerebbe serie proposte lavorazione di stampaggio presse da 10 a 80 L. e con presse per imbutitura, circolazione da 100 L. Telef. 794-958.

PER cessata attività [illegible] attrezzatura per radiotecnica TV. Mass, via Castelgidino 14, telefono 261-344, Torino.

SOLLEVATORI, martinetti, cavalletti, saltatori, chiavi, attrezzi per il servizio dell'auto, Silter, via Nizza 32.

TELESALVAMOTORI sets, olio, microinterruttori, relais. L'Apparecchiatura Elettrica, Calvoli 22, telefono 874-648.

TORNO per cambio utensile in qualità anche minima fino produzione. Ferriere di Borgaro. Telefonare 572-167, 572-125.

TORNI paralleli, vario assortimento, pronta consegna, lunghe rateazioni. Rossi, via Papacino 6, Torino, tel. 547-116.

TRAPANI radiali a colonna, vario assortimento, lunghe rateazioni. Rossi, via Papacino 6, Torino, tel. 547-116.

TRASFORMATORI, alternatori, motori sincroni, apparecchiature isolanti, contattori. Permute noleggi. Saravo, corso Vercelli 56. Telefono 851-808. 72

VENDESI calandrino elettrico funzionante mm. 6 con 100 cassetti in ruvo metallico L. 100.000. Telefonare 772-725, 767-426. 358

VENDESI presa idraulica, stampaggio gomma 4 tani lavoro 360 x 360 nuova; e si costruisce su ordinazione. Telefono 723-428. A42349

VENDESI [illegible] Cincinnati [illegible] 3000 x 280, 24 velocità, come nuova, garanzia. Telefonare 547-126. 1008

VENDO escavatori completamente revisionati a nuovo, con garanzia: Ruston 19-18-10, pale FL7, FL4, OM gommate, Yumbo Ruston, locomotore Deutz, scartamento normale. Ferrero, tel. 531-479, corso Roma 46 (Borgo San Pietro), Torino. 353

VENDO pulitrice metalli H.P. 4. Telefonare [illegible] BATTISTI

ARTIGIANATO L. 150 per parola

A. ALPINA Brevetti, termomessole, accendini, cuscinetti in ferro battuto. Presentati, Cumiana 53, telefono 21-450.

DECORATORE esegue lavori [illegible] stoffe pelchetti [illegible]. Telefonando 511-909 risparmierete tempo e denaro. A44413

DECORAZIONI camere a colla 7000, lavabili 12.000. Telef. 539-935, 527-414.

DUE operai specializzati volenterosi eseguono lavoro in proprio assicurato da [illegible] in materia metallurgica. Scrivere: «Pubblicità Stampa 8171 — Torino». A40935

ESAURITE antico dilla [illegible] restauro mobili antichi; preventivi gratuiti a richiesta. Telefonare 253-435. A42582

IDRAULICO termosifonista eseguono impianti [illegible], [illegible], riparazioni Torino, provincia. Tel. 873-264.

LAMIERISTA artigiano accetterebbe ogni tipo stampaggio. Scrivere: «Pubblicità Stampa [illegible] — Torino». A44138

VENDO rivendita pane, affarone. Telefonare 694-729. A42276

VENDO frutta verdura ambulante. Telefonare 899-698. A42760

VENDO caffè bar licenza superalcolici. Telefonare 557-029. A42116

COMPRA - VENDITA ALL. LOCALI e TERR. L. 150 p.p.

A. TORINCASE telefonare 41078 affidate vendita alloggi, massima serietà, massima rotta spesa, eventuali anticipi. A Settimo vendo terreno industriale, fronte strada, recintato. Tel. 273-571. A Torino vendo capannone industriale libero o affittato. Telefonare 273-571. A Volpiano vendo piccoli e grandi lotti terreno industriale zona depressa. Telefonare 273-571. 155

A 6 km. piazza Castello vendo terreno pianificato per villetta progetto approvato tutte comodità. Riva, Mazzini 1.

ACCORDIAMO mutui su alloggi e negozi anche ipotecati precedenti 3 anni. Finconsa, piazza Statuto 24, tel. 485-889, 485-903. 1016

ACQUISTA alloggi piccoli grandi (case) qualunque zona, impegno capitale. Telefonare 870-091. 903

ACQUISTA alloggio privato, piccolo grande, qualunque zona (contanti). Telefonare 636-694. 342

ACQUISTASI cascinali casa 50-100 ca mere. Scrivere: «Pubblicità Stampa 2009 — Torino». A41900

ACQUISTASI, zona centrale o semicentrale, alloggio 2-3 camere servizi. Scrivere: «Pubblicità Stampa 430 — Torino». 751

ACQUISTEREI o affittarei piccolo camera cucina servizi Vanchiglietta. Tel. 887-717 (ore pasti). A41775

ACQUISTO contanti in palazzo signorile di vecchia costruzione appartamento 4-5 camere più salone servizi zona centrale [illegible] possibilmente su corso. Scrivere: «Pubblicità Stampa 6389 — Torino». A42342

ADIACENZE corso Francia vendesi ex-mare indipendente adatta laboratorio piano primo, milione reddito. Telef. 42-266.

AEROSANITARI, via Juvo Marinelli 21, Pellerina vende alloggi una due camere cucina, in costruzione 2.300.000. Mutuo, facilitazioni. Visita cantiere.

AFFARONE vendesi mezzi negozio 8.000.000 affittasi a convenientissima 40.000 mensili. Telefonare 893-490 ore pasti.

AGENZIA Matilde, via Bella, Finalmarina, vende ottimi appartamenti e pensioni familiari. 23885

ALLOGGETTO mobiliato ottima posizione panoramico eventuali facilitazioni pagamento vendo. Telefonare 655-782.

ALLOGGI barriera Milano 1-3 camere libertà servizi semilussuosi. Tel. 851-831.

ALLOGGI [illegible] grandi Michelino centro vendonsi (vendesi mutuo). Telefonare 587-023. A41900

ALLOGGI casa centralissima, via Fiocchi 10, tre quattro camere, ottimi, negozi, utile cantiere. 1000

ALLOGGI signorilissimi in piccole condominio, ent. 940 doppi (tripli servizi, vendo Edilcam. Telefonare 547-502.

ALLOGGI [illegible] mansard 1-6 camere libertà [illegible] servizi vendo direttamente impresa, via Filadelfia quasi angolo via Tripoli. Telefonare 293-100.

ALLOGGIO Chieri Subito libero 2 camere cucina servizi vendo 8.750.000. Telefonare 822-043. 368

ALLOGGI zona Traforo (zona) tre camere libertà vendonsi. Tel. 761-861.

ALLOGGIO Real Quiete nuova signorile piano terreno, libero, 3 camere doppi servizi, giardino, vendesi 7.500.000. Capello 26, Cernaia. 288

ALLOGGIO due camere servizi posto [illegible] privato vendo, esclusivo matrimoniali. Telefonare ore pasti 679-350.

ALLOGGIO [illegible] libero Chieri Subito, camere [illegible] servizi vendesi [illegible] 000. Capello, Cernaia 26.

ALLOGGIO semilusso, due camere cucina, servizi, Parella, vendo 5.800.000. Telefonare 830-386. 664

ALLOGGIO via Stupinigi Libero 2 camere libertà cucinino doppi servizi privati vendo 7.300.000. Telefonare 822-043.

ALLOGGIO signorile nuova costruzione due camere tinello cucinino servizi vendesi 3.500.000. Telefonare 531-694.

ALLOGGIO 2 camere tinello cucinino terzo lago (Rosata Vittoria) 6.000.000. Telefonare 41-078. 142

ALLOGGIO 2 camere cucina bagno (Nizza Parla) 6.500.000. Telefonare 41-078.

ALLOGGIO 4 camere cucina cameriera ottimo Rubbero vendo 7.500.000. Telefonare 587-023. A41900

ALPINIANO Condominio Cavour vendesi mansardissimi nuovi ai customi alloggi 1-2-3 camere servizi. Mutuo vendesi [illegible] ed ufficiali facilitazioni pagamento. I.F.I.P., S. Quintino 4 bis, telefono 53-006. 341

[illegible] 5.000.000 rate mensili alloggi due tre camere tinello cucinino zona Francia. Telefonare 672-294.

APPARTAMENTI CASETTI GIULIA-SCO 1-2-3 CAMERE SERVIZI, SETTIMA POSIZIONE, BUONI PER RECOATO, AGEVOLAZIONE, FACILITAZIONI PAGAMENTO, FILIALE CARDUCCI 125.

APPARTAMENTI signorili in palazzine prestigiosi 4-5 camere, doppi servizi, autorimessa giardino. Corso Verde 9bis-11

APPARTAMENTI riflesso sul mare Riviera delle Palme ventilazione all'ultimo piano, Finalmarina, Piemonte, Primavera, attrezzature sportive, Bagni, Tennis. 870

CGM. FAI vende [illegible] napoli ex magazzino via Belfiore. Facilitazioni. Telefonare 510-616, 528-821. 870

CGM. FAI vende centrali signorili appartamenti componibili in diverse dimensioni. Facilitazioni. Telef. 888-937, 510-616, 528-821.

CGM. FAI prenota nella Riviera residenza «Torino Gres», Bellavista, costruzioni signorili 2-4 più vani. Mutuo, facilitazioni Telefonare 510-616, 528-821.

CGM. FAI vende terreni collinari ed industriali, ville, stabili blocco Torino ed altri centri. Telefonare 510-616, 528-821.

CGM. FAI vende San Remo panoramici appartamenti vista mare 3 camere servizi, 3 camere salone doppi servizi, garage, terrazza. Telef. 510-616, 528-821.

CGM. FAI vende bisogni appartamenti Cuneese, 5 camere salone tripli servizi lussuose salone tre camere servizi lussuosissimi tre camere servizi. Mutuo, facilitazioni, Telefonare 510-616, 528-821.

CGM. FAI vende negozi e semilocali nelle migliori zone Facilitazioni. Telefonare 510-616, 528-821. 870

CGM. FAI vende eleganti appartamenti zona Sartirichiesti. Tel. 510-616, 528-821.

COMPRO alloggio 2-3 camere. Scrivere: «Pubblicità Stampa 412 — Torino».

CORSO Bernardino Telesio 80 bis, ampi alloggi 1-2 camere tinello cucinino. Mutuo. Facilitazioni pagamento. Telefonare 547-503. 1000

CORSO Toscana 130, Edilcam vende 2 camere cucina servizi 5.300.000. Tinello cantiere. 1000

CROCETTA vendesi signorile alloggio ott. 310; altro 310. Telefonare 300-070.

CROCETTA, via da Verazzano 16, vendonsi alloggi signorili 3-5 camere servizi, prossi possesso. Telefonare 830-722.

DE-MA ceco autorizzata licenza Lima capacità 140 macchine settimanalmente, affitto 220.000 mensili, 6.000.000. Telefonare 45-674, 546-290.

DE-MA vende autorizzata affitta alto reddito corso Unione Sovietica, ott. 1950, fatturato 80.000.000, mutuo. Telefonare 45-674, 546-290. 288

DE-MA vende San Paolo 2 camere tinello cucinino servizi ottima posizione, 6.700.000 [illegible] mutuo. Telefonare 45-674, 546-290. 288

DE-MA vende pasticceria comodità trasferia, alloggio 180 mq. 3 camere salone cucina lavatoi l.. 180.000 mq. Facilitazioni. Telef. 45-674, 546-290.

DE-MA vende in Nichelino per cessazione cantiere, via Jovara angolo via Palestrina, alloggi prossi luglio, 2 milioni rateazione, mutuo. Telefonare 45-674, 546-290. 288

DE-MA vende ristorantini 2-3 camere salone lavatoi da l.. 120-135.000 mq. Telefonare 45-674, 546-290. 288

DE-MA vende in Nichelino alloggi 1-2-3 camere piano arredato, 1.500.000 contanti. Telefonare 45-674, 546-290.

DE-MA vende via Bardezia appartamenti 2-3-4 camere tinello servizi, 3.500.000 camera, mutuo, facilitazioni fino al 60%. Telefonare 45-674, 546-290. 288

DE-MA vende scala 1 camera tinello servizi, reddito assicurato, 2.500.000 mutuali, in Nichelino. Telefonare 45-674, 546-290. 288

DE-MA vende villa Nizza Torinese meravigliosa vista 34 camere più due dipendenze, terreno 9000 mq., 60.000.000. Telefonare 45-674, 546-290. 288

DE-MA vende, vista alberata, posizione panoramica: 1-2 camere tinello, mutuo non Paolo, 2.800.000 rate. Telefonare 45-674, 546-290. 288

DE-MA vende locale ott. 350 adatto magazzino officina zona corso Tirreno, 12.000.000 più mutuo. Telef. 45-674, 546-290. 288

DE-MA vende scala 1 camera tinello servizi, reddito assicurato, 2.500.000 mutuali, in Nichelino. Telefonare 45-674, 546-290. 288

DE-MA vende villa Nizza Torinese meravigliosa vista 34 camere più due dipendenze, terreno 9000 mq., 60.000.000. Telefonare 45-674, 546-290. 288

DE-MA vende, vista alberata, posizione panoramica: 1-2 camere tinello, mutuo non Paolo, 2.800.000 rate. Telefonare 45-674, 546-290. 288

DE-MA vende, carrozzeria, attrezzata su corso Racconigi. Bellissima esposizione, 4 camere cucinino. 13.500.000. Telefonare 45-674, 546-290. 288

DE-MA vende alloggi zona «Sporting Club», 3 camere tinello cucinino servizi prossi giugno, 3.300.000 rateiz. Facilitazioni. Telefonare 45-674, 546-290.

DE-MA vende locale ott. 350 adatto magazzino officina zona corso Tirreno, 12.000.000 più mutuo. Telef. 45-674, 546-290. 288

DE-MA vende scala 1 camera tinello servizi, reddito assicurato, 2.500.000 mutuali, in Nichelino. Telefonare 45-674, 546-290. 288

DE-MA vende villa Nizza Torinese meravigliosa vista 34 camere più due dipendenze, terreno 9000 mq., 60.000.000. Telefonare 45-674, 546-290. 288

DE-MA vende, vista alberata, posizione panoramica: 1-2 camere tinello, mutuo non Paolo, 2.800.000 rate. Telefonare 45-674, 546-290. 288

DE-MA vende, carrozzeria, attrezzata su corso Racconigi. Bellissima esposizione, 4 camere cucinino. 13.500.000. Telefonare 45-674, 546-290. 288

DE-MA vende alloggi zona «Sporting Club», 3 camere tinello cucinino servizi prossi giugno, 3.300.000 rateiz. Facilitazioni. Telefonare 45-674, 546-290.

DE-MA vende locale ott. 350 adatto magazzino officina zona corso Tirreno, 12.000.000 più mutuo. Telef. 45-674, 546-290. 288

DE-MA vende scala 1 camera tinello servizi, reddito assicurato, 2.500.000 mutuali, in Nichelino. Telefonare 45-674, 546-290. 288

(Continua a pag. 6)

Noi vogliamo che il vostro prossimo appuntamento sia ancora con una Stazione di Servizio Esso. Per questo vi diamo l'assistenza più attenta ed esperta e siamo attrezzati per fornirvi tutto quanto vi occorre sulla strada. Quando ripartite da una Stazione Esso la vettura è a posto e scatta veloce con Esso Extra, il supercarburante che eleva a potenza il rendimento del motore

alla Esso è tutto extra

prodotti - servizi - assistenza

Esso

IL 16 MAGGIO L'INSEDIAMENTO DELLE CAMERE

Montecitorio e Palazzo Madama rimodernati per accogliere i 630 deputati ed i 321 senatori

Novità nelle due aule, nel «Corridoio dei passi perduti» e nel «Salone dei Re» - Ruote elettroniche nell'ufficio postale della Camera per la rapida distribuzione della corrispondenza

I veterani e le matricole

Tra qualche giorno saranno costituiti i gruppi parlamentari (sei in ciascuna delle due assemblee, più un gruppo misto)

Roma, giovedì sera.

Tutto è pronto, a Montecitorio e a Palazzo Madama, per accogliere i nuovi deputati ed i nuovi senatori, molti dei quali sono, in realtà, veterani delle sedi parlamentari. Il corridoio dei «passi perduti» di Montecitorio, il cosiddetto «Transatlantico», ha già il pavimento marmoreo apparecchiato di inconfondibili: una squadra di operai lo ha arrotato per lunghi giorni; l'impianto elettrico del soffitto, quello che dà al famoso, smisurato corridoio l'aspetto tipico dei saloni delle navi transatlantiche, è stato rimodernato: le plafoniere di cristallo dei lampadari sono state sostituite e s'è ricostruito l'intero impianto, utilizzando circa cinque chilometri di cavo.

A poca distanza dal «Transatlantico» sono state installate 28 cabine telefoniche, di metallo brunito, in sostituzione delle 17 in stile «Liberty».

Le stanze riservate ai presidente del Consiglio e ai ministri, le sole, cioè, che affacciano sul cosiddetto «corridoio dei ministri» sono state anch'esse modernizzate. E' stata anche completata, nell'ufficio postale, la installazione delle «ruote elettroniche», attraverso le quali sarà distribuita la posta ai 630 deputati.

Novità si sono anche nell'aula e nelle tribune: sono stati rinnovati, tra l'altro, i tendaggi di velluto rosso ed è stato potenziato l'impianto di amplificazione sonora del banco della presidenza: in questo modo, nessun deputato potrà più dire di non avere sentito il brillante equilibrio del campanello che lo chiama alle urne per una votazione.

A Palazzo Madama, il «Salone dei re», che rappresenta per i senatori quello che il «Transatlantico» è per i deputati, è stato anch'esso rinnovato per accogliere i nuovi ospiti. La piccola e raccolta aula del Senato della Repubblica dovrà ora ospitare, nel corso della quarta legislatura, 321 senatori: i 315 eletti il 28 e 29 aprile ed i 6 senatori a vita: Gronchi, Merzagora, Ruini, Parri, Pastore e Zanotti-Bianco. Il che ha reso necessaria l'aggiunta di diversi scranni. In alcuni di essi siederanno le senatrici: e Giuliana Nenni, figlia del leader socialista, si aggiungerà una milanese, l'unica parlamentare in gonnella del partito di Malagodi, e cioè la signora Lea Aleidi Bracucci in Rezza.

Nel nuovo Parlamento, dato lo scarso numero di candidate che hanno affrontato il cimento elettorale (meno di 250 su un totale di 7182), le donne non saranno molte: difficilmente raggiungeranno le due dozzine e la loro toilette, in genere un po' chiassose, non interromperanno più, nelle sedute solenni, il grigio scuro dell'abito che tradizionalmente indossano i deputati e i senatori. Sui banchi di estrema sinistra, occupati dai comunisti, che saranno 25 in più che nella terza legislatura, figureranno alcune donne, da Nilde Jotti a Marisa Cinciari-Rodano, alla nuova Rossana Rossanda. Ma non vi sarà più una figura scolpita della Resistenza, Gina Borellini, decorata di medaglia d'oro al valore, la quale, sebbene avesse un aria di legno, riusciva a conservare un certo fascino femminile. La Borellini, che temette di essere esclusa dalla lista, è stata, come si dice in gergo politico-parlamentare, «trombata», per l'implacabile giuoco delle preferenze disposto dall'apparato del partito, nella sua circoscrizione emiliana.

Le «matricole di Montecitorio», appartenenti a tutti i partiti, sono oltre duecento e pure notevole è il numero dei nuovi senatori. Tutti attendono il momento di varcare, dopo tante fatiche e tante ansie, le soglie di Montecitorio e Palazzo Madama. Ciò avverrà probabilmente tra qualche giorno, quando si costituiranno alla Camera ed al Senato i gruppi parlamentari democristiano, comunista, socialista, liberale, socialdemocratico e misto. Sono questi ora, i sei gruppi che vengono essere formati, secondo una rappresentanza nelle due assemblee legislative di oltre dieci membri. Ci sarà poi — in entrambi i rami del Parlamento — un settimo gruppo, quello misto, nel quale confluiranno i monarchici, i repubblicani, gli altoatesini e qualche altro indipendente, soprattutto in Senato.

I gruppi dovranno anzitutto nominare i loro presidenti, i quali, insieme ai presidenti delle due Camere, che saranno eletti nel pomeriggio del 16 maggio, riceveranno, qualche giorno dopo, nello studio del Capo dello Stato, per le consultazioni volte a risolvere la crisi governativa che si aprirà poche ore dopo l'insediamento del nuovo Parlamento.

E' tradizione di molti partiti — esclusi la dc e il neofascista — che alla presidenza dei gruppi parlamentari della Camera siano chiamati i capi dei partiti stessi. Così, Togliatti, Nenni, Saragat e Malagodi guideranno, nella terza legislatura, i deputati dei loro partiti. Chi sarà il presidente del gruppo dei deputati democristiani? Dipenderà dagli umori dello stato maggiore del partito e, naturalmente, dall'orientamento prevalente dei deputati. Ma si ritiene probabile una rielezione di Zaccagnini.

Saragat, il quale guarda sempre di più all'organizzazione laburista per modellarvi quella del suo partito, ha ricordato come i laburisti britannici facciano eleggere il leader del partito dalla loro rappresentanza in Parlamento, anziché dal congresso, perché sono i parlamentari la vera espressione degli iscritti e degli elettori del labour party.

Vittorio Statera

Il ministro dell'Interno, on. Taviani, durante uno degli incontri con i giornalisti al Viminale (Telefoto)

Il problema all'esame dei partiti

Come optano gli eletti in tutt'e due le Camere

Il caso dell'ex-sindaco di Genova Adamoli - Il ministro Medici è uscito vittorioso in due collegi dell'Emilia-Romagna

Roma, giovedì sera.

Si vanno completando, di ora in ora, i ranghi del nuovo Senato. Benché manchi ancora la proclamazione ufficiale degli eletti, e benché i partiti non abbiano ancora tutti fatto sapere quali senatori opteranno per la Camera (essendo stati eletti nell'uno e nell'altro ramo del Parlamento) il panorama è ormai pressochè concluso.

Per il Lazio, gli otto senatori democristiani sono Bernardinetti (Rieti), Piccioni (Viterbo), Angelilli (Civitavecchia), Battista (Latina), Restagno (Sora-Cassino), Fanelli (Frosinone), Dominedò (Tivoli) e Micara (Frascati); i sette comunisti: Gigliotti (Roma), Parna (Roma), Bufalini (Velletri), lo scrittore Carlo Levi (Civitavecchia), Compagnoni (Frosinone), Maramuzari (Tivoli) e Morvidi (Viterbo); i tre socialisti: Alberti (Viterbo), Fenoaltea (Rieti e Fiano (Roma); i due liberali: Bonaldi (Roma) e D'Andrea (Roma); i tre missini: Franz Turchi (Roma), Michelini (Roma) che opta per la Camera e gli subentrerà Gray (Roma), Chiarini.

Gli undici senatori liguri sono i seguenti: i dc Giorgio Bo (per il collegio di Chiavari), Franco Varaldo (Savona), Raul Zaccari (Imperia) e Giorgio Morandi (La Spezia); i comunisti (passati da due a tre) Gelasio Adamoli (Genova), Angiola Minella (Genova) e Anelito Barontini (La Spezia); l'on. Adamoli e l'on. Minella sono stati eletti anche deputati e opteranno per il Senato; i socialisti Barbaresi (Genova) e Macaggi (Genova), entrambi ex-deputati; il liberale Andrea D'Andrea (Genova) e il socialdemocratico Cassini che ha ottenuto 14.144 voti nel collegio di Imperia.

Nel Veneto, secondo dati ancora ufficiosi, sono stati eletti per il Senato quattordici dc: Caron (Treviso), Gatto (Mirano), Grava (Vittorio Veneto), Limona (Verona pianura), Geralamo Lino Moro (Conegliano), Oliva (Schio), Piasenti (Verona I), Trabucchi (Verona collina), Di Valmarana (Bassano), Vanuto (S. Donà di Piave), Zampieri (Vicenza), Umberto Merlin (Padova), Caschi (Cittadella), Lorenzi (Este); tre comunisti: Galani (Adria), Gianquinto (Venezia), Scoccimarro (Chioggia); tre socialisti: Albarello (Verona), Ferroni (Chioggia), Tolloy (S. Donà); un socialdemocratico: Granzotto Basso (Belluno); un liberale: Pasquato (Venezia).

Il ministro della riforma burocratica Giuseppe Medici è uno dei sette senatori democristiani eletti nell'Emilia Romagna; avendo ottenuto la vittoria nel collegio di Castelnuovo Monti e in quello di Casina, ha optato per il primo, per cui prenderà il posto per l'altro collegio Alfredo Conti, che concorreva a Piacenza; a Ravenna il candidato della dc era in realtà il ministro Macrelli, repubblicano; sono stati eletti nella regione dieci comunisti, tre socialisti (fra i quali Giuliana Nenni), un socialdemocratico e, per la prima volta, un liberale, Enzo Vercesi.

In Sicilia sono stati eletti undici dc, fra i quali Camillo Giardina e Giuseppe Alessi; sette comunisti (fra i quali l'ex senatore monarchico Reggio Marullo); tre liberali, tre socialisti, tre missini, un socialdemocratico e un monarchico.

Si conclude il computo delle preferenze per le elezioni alla Camera dei deputati

L'on. Andreotti nettamente in testa nella lista dc a Roma, seguito dall'on. Bonomi - Quattro deputati romani del partito socialista su cinque appartengono alla corrente autonomista - Successo personale dell'on. Barbi (fanfaniano) a Napoli

Escluso De Marsanich presidente del Msi?

Roma, giovedì sera.

Il calcolo delle preferenze della circoscrizione di Roma per la Camera non è stato ancora ultimato. Nella lista democristiana è in testa Andreotti con 203.207 preferenze; seguono: Bonomi (96.836), Storti (83.600), Carvone (59 mila 423), Folchi (60.238), Greggi (52.161), Villa (46.742), Evangelisti (45.724). Darida (45.724), Jozzelli (43.208), Badaloni (44.801), Simonacci (44.131), Quintieri (41.320), Pennacchini (40.801), D'Amato (35.556), Cavallaro (34 mila 800).

Sicuri eletti nel mal appaiono per il momento soltanto Michelini, Almirante e Luigi Turchi; il quarto seggio è in contestazione fra Cantalupo e De Marsanich, che è il presidente del partito e rischia di rimanere escluso.

In testa alla lista socialista è Nenni, seguito da Venturini e, con maggior distacco, appaiati, da Pallacchi e Vecchietti; quindi Fabbri e, appaiati, Zagari e Lizzadri. Sicuri eletti appaiono, per il momento, Nenni, Venturini, Pallacchi, Vecchietti e Fabbri. Di questi, solo Vecchietti appartiene alla corrente di sinistra. La lista dei deputati comunisti è capeggiata da Togliatti, Natoli, D'Onofrio e Rodano. In testa alla lista del psi sono Malagodi, Bozzi e Zinnone; seguono in lizza per il quarto seggio Monaco, Cantalupo e Messe. Per i socialdemocratici è in testa Saragat, seguito da Tanassi, Crocco, Righetti.

Anche il figlio di Lauro è stato eletto alla Camera

Napoli, giovedì sera.

(e.g.) Il completamento del calcolo delle «preferenze» nel collegio Napoli-Caserta ha causato una sorpresa: l'attuale socialdemocratico Bruno Romano, un medico proveniente dai monarchici laurini, in seguito ai voti dettigli nella provincia di Terra di Lavoro (lo storico nome borbonico del Casertano), ha battuto il sanitario Nicola Ricciardi, che risulta il primo dei non eletti. Pertanto i due deputati del psdi sono l'avv. Vincenzo Russo, componente dell'amministrazione provinciale di Napoli, e il Romano.

I deputati del partito liberale sono l'ex ministro dell'Industria avv. Guido Cortese e il clinico Ferruccio De Lorenzo, componente del Consiglio superiore della sanità e presidente dell'Associazione nazionale dei medici condotti. Primo dei non eletti è l'avv. Nicola Carinia Ferrara.

I socialisti sono: Francesco De Martino, vicesegretario del psi e professore ordinario di storia del diritto romano all'università di Napoli, l'avv. Pietro Lezzi, segretario della federazione, Giuseppe Avolio, sindacalista, vicepresidente dell'Alleanza nazionale dei contadini, Raffaele Di Nardo, dottore in agraria. Primo dei non eletti è l'avv. Pasquale Schiano, fondatore del movimento clandestino «Italia Libera» e del partito d'azione nell'Italia meridionale. Poiché tuttavia il partito socialista ha un forte resto (oltre 25 mila voti), è quasi certo che l'on. Schiano, deputato uscente, venga eletto nel collegio unico nazionale.

Per i neofascisti l'avv. Giovanni Roberti, libero docente di diritto del lavoro all'università di Napoli, e l'avv. Nicola Gaido. Primo dei non eletti è l'avv. Nando Di Nardo.

Monarchici: Achille Lauro (eletto anche al Senato) e suo figlio Giancarlino. Primo dei non eletti, per soli tre voti, è l'ex senatore Gaetano Fiorentino (optando per l'armatore per il Senato, l'on. Fiorentino andrà a Montecitorio).

Comunisti: Giorgio Amendola, dottore in legge, Massimo Caprara, dottore in legge, Emilio Sereni, senatore uscente, dottore in agraria, Vincenzo Rauccì, consigliere comunale di Capua, Angelo Maria Jacazzi, consigliere provinciale di Caserta, Luciana Viviani (figliola del noto attore scomparso), dottore in lingue, Giovanni Arenella, operaio, consigliere comunale di Sant'Antimo, Angelo Abenante, segretario della Camera del lavoro di Napoli e consigliere comunale di Torre Annunziata, Gaspare Papa, professore, vicepreside del liceo classico «Giambattista Vico», consigliere comunale di Napoli. Poiché Amendola è stato eletto anche in altro collegio e la Viviani ha vinto come candidata al Senato, entreranno al loro posto Giuseppe Abbruzzese, impiegato comunale, segretario provinciale del sindacato degli enti locali e ospedalieri, e l'ing. Gerardo Chiaromonte, consigliere comunale.

Democristiani: precede il presidente della Camera Giovanni Leone, titolare della cattedra di diritto processuale penale all'università di Roma con 60 mila «preferenze» di vantaggio sul secondo eletto, il sindacalista Baldassarre Armato (le «preferenze» complessive dell'on. Leone sono 180 mila), Paolo Barile, professore di liceo, Crescenzo Mazza, medico, sottosegretario alle Poste e Comunicazioni, Davida Barba, medico chirurgo, Dante Cappello, medico chirurgo, Francesco Napolitano, dottore in agraria, presidente dell'Unione provinciale degli agricoltori, l'ing. Domenico Colasanto, sindacalista, l'avv. Stefano Riccio, Elio Rosati, dottore in storia e filosofia, l'avv. Raffaello Russo Spena, Giovanni D'Antonio, medico chirurgo, l'avv. Nicola Fortini, direttore generale del ministero dei Lavori Pubblici, l'insegnante Vittoria Titomanlio, sindacalista, e il professore universitario in clinica chirurgica Giuseppe Cortese. Primo dei non eletti è il professore di liceo Ferdinando D'Ambrosio, libero docente di filosofia del diritto.

Tra sono i fatti particolarmente sottolineati dall'opinione pubblica. Primo: che non sono stati eletti gli «ex deputati laurini Nicola Fochini (prima di essere monarchico egli era dc) e Giuseppe Muscariello, passati all'ala dc e presentatisi sotto i colori dello «scudo crociato».

Secondo: il forte successo personale dell'on. Paolo Barbi, fanfaniano, vero leader della lotta contro il fenomeno laurino durato, con fasi alterne, diciotto anni, dal '45 quando Achille Lauro uscì dal campo di concentramento di Padula, fino ad oggi. Poiché Barbi è stato duramente contrastato da alcune correnti interne della dc, l'imponente votazione acquista un particolare valore morale.

Il terzo è la mancata elezione del prof. Ernesto Ponticelli, titolare della cattedra di storia medioevale e moderna della Facoltà di filosofia e lettere, già Rettore dell'Università, nome illustre nel campo della scienza, la cui presenza nel nuovo Parlamento avrebbe garantito un apporto prezioso di cultura e di esperienza.

Dei quattro deputati socialisti tre sono autonomisti mentre il quarto, Avolio, è «basiano». I quindici democristiani possono essere così divisi: due della sinistra (Colasanto e Armato), due fanfaniani (Barbi e Cappello), quattro di destra (Napolitano, Riccio, D'Antonio e Fortini), quattro «centristi» (Rosati, Russo Spena, Titomanlio e Cortese) e due «dorotei» (Barba e Mazza).

Nella sua circoscrizione

L'on. Fanfani ha avuto 13 mila preferenze in più

Siena, giovedì sera.

L'on. Fanfani ha aumentato di tredicimila i suoi voti di preferenza nella circoscrizione Siena-Arezzo-Grosseto, rispetto alla consultazione del 1958: allora aveva ottenuto 45.056 preferenze, questa volta ne ha ottenute 58.022. Con il presidente del Consiglio sono stati eletti nella circoscrizione, per la Camera dei deputati, i dc Bucciarelli Ducci (44.379 voti preferenziali) e Piccinelli (21.625); i comunisti Alicata (38.886), Tognoni, Bardini, Beccastrini, Guerrini; i socialisti Ferri e Sericiolo.

Aumentati da 4 a 7 i deputati dc a Padova

Padova, giovedì sera.

Per la Camera dei deputati risultano confermati nella circoscrizione di Padova, i deputati democristiani Gui, ministro della Pubblica Istruzione, che ha avuto il maggior numero di preferenze, Storchi e Bettiol. A questi quattro si aggiungono i nuovi eletti: Gilardin, sindacalista, Guariento, sindaco di Este, e la signora Amalia Miotti vedova Carli. Così i deputati democristiani, nonostante la lieve flessione dei voti, sono aumentati da quattro a sette. Confermati pure i deputati Cervino (psi) e Busetto (pci).

Sullo (121.000 preferenze) capolista dc ad Avellino

Benevento, giovedì sera.

Alla prefettura di Benevento è stato ultimato il computo dei voti preferenziali ottenuti, nella circoscrizione Benevento-Avellino-Salerno, dai candidati alla Camera dei deputati nelle liste della dc e del psi.

Ecco le preferenze ottenute dai candidati della dc (nove seggi): Fiorentino Sullo, ministro dei Lavori Pubblici, 121.299, Ciriaco De Mita 66.889, Alfonso Tesauro 64 mila 488, Vincenzo Scarlato 64.104 Mario Vetrone 58.534, Bernardo D'Arezzo 56.558, Mario Valiante 53.414, Francesco Amodio 48.613, Alfredo Amatucci 45.561. Primi dei non eletti: Nicola Lettieri 33.898 e Cristoforo Ricci 33422. Poiché la lista della dc ha avuto un alto resto, è probabile che venga assegnato ai democristiani il decimo seggio, in sede di computo dei voti nel collegio unico nazionale.

Per il psi (un seggio) ha ottenuto il maggior numero di preferenze Salvatore Valitutti (18.587). Primo dei non eletti il deputato uscente Gennaro Papa (15.647).

L'on. Scelba ha ottenuto 122.000 voti preferenziali

Catania, giovedì sera.

L'on. Mario Scelba ha ottenuto 122.722 voti preferenziali nella circoscrizione della Sicilia orientale, conformandosi capolista della dc, che ha avuto altri undici eletti alla Camera dei deputati, fra i quali gli on. Scelba, Guiotti e Domenico Magrì. Sette deputati hanno ottenuto i comunisti, tre i socialisti, tre i liberali (fra cui l'ex ministro degli Esteri Gaetano Martino) due il msi, uno il pdi, uno il pdium.

Segni decora i maestri del lavoro

Roma, giovedì sera.

Il Presidente della Repubblica è intervenuto alla solenne consegna della «Stella al merito del lavoro» ai 59 nuovi maestri del lavoro del Lazio e dell'Umbria che ne sono stati insigniti.

La cerimonia si è svolta nel grande salone d'onore del palazzo della civiltà del lavoro all'Eur, sede delle Associazioni dei cavalieri e dei maestri del lavoro e dei lavoratori anziani di azienda. Contemporaneamente, nei vari capoluoghi di regione si sono svolte le cerimonie per la consegna delle «stelle» agli altri 641 maestri del lavoro che, in occasione della festa del 1° maggio, hanno ricevuto l'alto riconoscimento.

Nel corso della cerimonia hanno parlato l'ing. Raul Chiodelli, il prof. Cavallari, il prof. Boldini ed infine il ministro del Lavoro, Bertinelli. Infine il presidente Segni ha personalmente decorato gli insigniti dell'alta distinzione.

A Vercelli dodicimila schede nulle o bianche

Oltre i tre democristiani (Pella, Pastore e Franzo) è stato eletto anche un socialista: appartiene alla corrente autonomista

Dal nostro corrispondente

Vercelli, giovedì sera.

Uno degli aspetti più impressionanti delle elezioni a Vercelli è offerto dal numero eccezionale delle schede nulle o bianche (dodicimila circa) riscontrate negli scrutini. Per quanto riguarda l'aspetto politico della consultazione, nel capoluogo si sono avvantaggiati i comunisti, il partito socialdemocratico, il partito socialista. Il partito liberale e il movimento sociale; hanno segnato un regresso la democrazia cristiana e il partito monarchico.

La dc è passata da 10.854 voti del 1958 a 6865, perdendo il primo posto che deteneva da dieci anni; il partito socialista democratico, da 1858 è passato a 2363 voti; il partito socialista italiano da 3564 a 4321; il partito comunista da 10.082 a 12.166; il partito liberale da 3571 a 4842; il partito monarchico, da 1771 a 1033 e infine il movimento sociale italiano da 1152 a 1460.

Se i tre partiti che compongono oggi la giunta di centro-sinistra del comune di Vercelli (dc, psdi e psi) hanno rafforzato numericamente le posizioni nel 1958, ciò è dovuto al rafforzamento dei due partiti socialisti. Rafforzamento del resto relativo, poiché si tratta di appena circa duecento voti. Notevole invece il balzo in avanti dei comunisti e notevolissimo quello dei liberali.

Nell'ambito della provincia vi è da registrare la nuova elezione di un deputato socialista. Si tratta del sindacalista Giuseppe Ferraris, segretario della Camera del Lavoro dal 1945 e segretario della federazione socialista dal 1959, da quando la corrente autonomista ha prevalso nel Vercellese. Proveniente da una famiglia di tradizioni socialiste, è figlio dell'ottantaduenne Eusebio Ferraris, sindaco di Pezzana, un passo della Bassa Vercellese, e che fu deputato socialista dal 1919 all'avvento del fascismo. Il neo-eletto è consigliere provinciale dal 1951 e consigliere al comune di Vercelli dal 1956.

Per quanto riguarda il partito democristiano, si è avuta la riconferma dei vecchi parlamentari: l'on. Pella (centrista), l'on. Pastore (sindacalista) e l'on. Franzo (bonomiano). Degli altri partiti, nessun candidato è riuscito a spuntarla. Per il pli il primo escluso è risultato il biellese Pavia (che ha ottenuto 3055 voti di preferenza) e non Edda Bertone di Sambuy.

Per quanto concerne il Senato, si è avuta la riconferma dei comunisti Marchisio a Vercelli e Secchia a Biella. Per il momento, non si prevede che i risultati elettorali abbiano ripercussioni sulle amministrazioni locali. Com'è noto, nel capoluogo l'amministrazione comunale è retta da un sindaco democristiano con una giunta di centro-sinistra; all'amministrazione provinciale vi è un presidente democristiano con una giunta formata dalla vecchia convergenza democratica (dc, psdi e pli).

w. n.

Tre parlamentari nuovi per la SVP in Alto Adige

Bolzano, giovedì sera.

Come nella precedente legislatura, la Suedtiroler Volkspartei (partito popolare sudtirolese) sarà rappresentata nel nuovo Parlamento da due senatori e tre deputati.

I senatori sono: il sindaco di Vipiteno, Hans Saxl, eletto con 60.123 voti nel collegio di Brassanone, dove per motivi di salute non si era voluto ripresentare l'avvocato Karl Tinzl; e l'avv. Luis Sand, risultato nel collegio di Bolzano-Merano con 61.208 voti.

I deputati sono il dottor Karl Mitterdorfer, che ha ottenuto 20.073 voti di preferenza; l'ing. Karl Vaja con 19.883 e il vice presidente della «S.v.p.», Hans Dietl, con 18.816.

Dei tre rappresentanti di lingua tedesca a Montecitorio nella scorsa legislatura, il solo Mitterdorfer era incluso nella lista: la direzione della «S.v.p.» non aveva infatti riconfermato il direttore del «Dolomiten», on. Toni Ebner, il quale aveva comunque manifestato la propria intenzione di non ripresentare la candidatura; e l'avv. Roland Ris.

UNA GRANDE MANIFESTAZIONE PRIMAVERILE

M M

V MOSTRA PIEMONTESE DEL MOBILE E DELL'ARREDAMENTO

PALAZZO DELLE ESPOSIZIONI AL VALENTINO

dal 25 APRILE al 12 MAGGIO 1963

QUESTA SERA alle ore 21,30
NEL TEATRINO DELLA 5ª M.M.A.
"Il Coro Edelweiss - C.A.I."
SI ESIBIRÀ
PER I VISITATORI DELLA MOSTRA

UNA GRANDE MANIFESTAZIONE PRIMAVERILE

su TEMPO
SONO STATO DI NUOVO a CUBA
di LAMBERTI SORRENTINO
Le fortunose vicende dell'arrivo all'Avana e la non meno avventurosa partenza del nostro inviato

ITALFIDI S.p.A.
Direzione: ROMA - Rappr. Reg. Piemonte: TORINO
Via Filippo Tommaso 6 - Telefono 683-301
BIELLA - Via Volpi 8 - Telefono 28-770
Mutui, prestiti, autosovvenzioni, sconto effetti rapidità, riservatezza, modicità

Istituto MARGARA
Via delle Rosine 18 - Tel. 82.821 - Torino
LICEO SCIENTIFICO - GINNASIO
LICEO CLASSICO - SCUOLA MEDIA
PARIFICATI
SONO APERTE LE ISCRIZIONI AGLI ESAMI

SIMONETTI LAMPADARI
LUMI DI LUSSO
40 ANNI ESPERIENZA
Via S. Francesco d'Assisi 27

ERODE

Un altro processo

XXI — *Il primogenito del re Erode, Antipatro, accusa i propri due fratelli Alessandro ed Aristobulo, per parte della loro madre Mariamne discendenti dagli Asmonei, di aver complottato contro Erode. L'accusa è falsa, ma il re si lascia convincere da Antipatro e, come già fece per la loro madre, fa ingiustamente condannare a morte e giustiziare i suoi due figli. La sorella di Erode, Salomè, apre finalmente gli occhi al fratello sulle vere intenzioni di Antipatro. Erode svolge un'inchiesta, senza economia di torture, ed apprende che Antipatro ha complottato contro di lui. Antipatro, di ritorno da Roma, si presenta ad Erode.*

Constatando che la sua scorta armata viene trattenuta all'ingresso del palazzo, Antipatro incomincia a sospettare che si stia tramando qualche cosa contro di lui. Si reca tuttavia a salutare suo padre. Ma Erode lo respinge disgustato: «Indietro, parricida! Non toccarmi, infame, prima di aver provato di non essere uno scellerato! Sarai giudicato domani da un tribunale presieduto dal romano Varo. Esci, ti lascio il tempo di preparare la tua difesa!». L'atteggiamento di suo padre è un vero colpo di fulmine per Antipatro che si ritira,

sconvolto e barcollante, e non trova un po' di conforto che fra le braccia di sua moglie e di sua madre, che sono venute ad attenderlo dinnanzi al palazzo. L'indomani si apre il processo ad Antipatro di fronte ad una corte presieduta da Quintilio Varo, prefetto romano della Siria, che era venuto a Gerusalemme per compiere una visita di cortesia al re dei Giudei. Antipatro si getta ai piedi di suo padre supplicandolo di non condannarlo in anticipo. Erode gli ordina di mettersi al centro dell'assemblea e poi, prendendo per primo la parola, pronun-

cia una vigorosa requisitoria contro suo figlio: «L'avevo designato per succedermi sul trono; godeva già di tutti gli onori spettanti a me, divideva tutto il mio potere. Ed ecco che complotta contro la mia vita!». Poi, apostrofando direttamente Antipatro, Erode esclama: «Sei tu che hai accusato i tuoi fratelli: se erano colpevoli, ti sei comportato peggio di loro; se erano innocenti, come ora ho ragione di ritenere, sei stato un mostro a farli apparire colpevoli ai miei occhi! Al di fuori delle tue testimonianze, non ho trovato niente contro di loro, niente

tef. Ed ho inflitto loro il supplizio che hanno patito solo dietro le tue istigazioni!». Ed Erode scoppia in singhiozzi. Antipatro perora quindi la sua causa. Ma viene portato il veleno che aveva consegnato a Feroras e lo si fa bere ad un condannato a morte: lo sventurato cade fulminato. Varo rimane colpito dal fatto, interrompe la seduta ed ha un colloquio con Erode. Questi stende un messaggio che affida a Varo affinché lo faccia recapitare ad Augusto. Dalla risposta dell'imperatore dipenderà la sentenza finale. In attesa di questa, Erode fa incatenare e gettare in prigione suo figlio Antipatro.

SEGUE: Due lettere intercettate

ANNUNCI ECONOMICI

COMPRA - VENDITA ALL. LOCALI e TERR. L. 150 p.p.

(Continua da pag. 5)

DE-MA vende corso Unione Sovietica 232 alloggi soleil ingresso 1-2-3-4 camere, moderno San Paolo, Tel. 45-674, 546-290.

DE-MA vende: via Gorizia angolo via Tirreno alloggi 2-3 camere tinello, bi-servizi, moderni. Tel.45-674, 546-290.

DE-MA vende: a Pinerolo e Rivarolo, 1-2 camere, tinello, cucinino, adatti alla vendita. Tel. 45-674, 546-290.

DE-MA vende: in Settimo alla vendita alloggi 1-2 camere, 2.000.000 camere, mutuo. Telefonare 45-674, 546-290.

DE SANCTIS (via) angolo via Fratelli Fraasso vendonsi alloggi 2 camere cucina servizi 1-2 camere tinello cucinino e 3-3 camere cucinetta servizi. Rivolgersi organizzazione immobiliare vendita palazzi Italcasa, corso Matteotti 2ero, Torino. 751

DI SALVATORE, Unione Sovietica 10, occasione vendonsi alloggi nuovi centrali, perfetti. 1 fino

GREDI vendonsi alloggi nuovi di due tinelli servizi terrazzo, mutuo, libera subito, via R. Rosa 6. Tel. 699-709, 691-693. A41878

GRANDOSO alloggio in villa meravigliosa vista su Torino tutti comforts moderni pronto 1963 vendo, Tel. 83-807.

GRUBLIASCO v. Lemie mutuo 20-25-27-30 vendonsi alloggi 1-2 camere tinello cucinino servizi. Rivolgersi organizzazione immobiliare vendita palazzi Italcasa, corso Matteotti 2ero, Torino. 190

I.F.I.S. S. QUINTINO 4 BIS, VENDE IN SANREMO, VIA MORERO 66, ALLOGGI RAZIONALI ACCURATE RIFINITURE VISTA MARE, CONSEGNA PROSSIMA ESTATE. FACILITAZIONI PAGAMENTO. AGENZIA SANREMO, PIAZZA COLOMBO 4. 142

I.F.I.T., S. Quintino 4 bis, concede rapidamente finanziamenti e mutui ipotecari su case, alloggi, terreni. 763

I.F.I.T. : più razionali alloggi alle migliori condizioni. Telefonare 53-000.

I.F.I.T. vende in Rivoli viale Algardo ultimi alloggi abitabili subito 1-2-3 camere ai soli dominoni locali semiarredati adatti lavoratori attuali. Minimo anticipo massima dilazione pagamento. Telefonare 53.000. 143

I.F.I.T. VENDE IN SANREMO PALAZZO ALTOVOLO STRADA SOLARO ULTIMI SIGNORILI APPARTAMENTI, MUTUO VENTICINQUENNALE. TORINO, S. QUINTINO 4 BIS, TELEF. 53-000; SANREMO, PIAZZA COLOMBO 4, TELEFONO 34-145. 142

I.F.I.T. vende in Alpignano Condominio Cuneo moderni alloggi 2-3 camere servizi, Mutuo ventennale ed ulteriori facilitazioni pagamento. Telefonare 53-000) 142

I.F.I.T. vende in via Bertodini 4 app. Italcasa ultimi megasi mutuali 45%. Telefonare 53-000. 142

IMPRESA vende direttamente alloggi signorili 3-5 camere. Telefonare 890-455.

INVORIO (via) 3/5, vendonsi alloggi 2-3 camere servizi. Rivolgersi Organizzazione immobiliare vendita palazzi Italcasa, corso Matteotti 2ero, Torino. 751

LOCALE MQ. 450, CENTRALE, SALONE UNICO. SICURO IMPIEGO CAPITALE, 33.000.000. CABRTTI, XX SETTEMBRE 12. 187

LUSSUOSI, ristrutturati appartamenti via Monfalcone 10 angolo via Valdieri prossimi pressi Ariosto. Visita diretta custodiere 14.30-17.30 tutti giorni. Tratta studio rag. Antogini, telefono 44-747.

MARCONI (corso) 34, vendonsi alloggi 3-4 camere salone libertad. Rivolgersi organizzazione immobiliare vendita palazzi Italcasa, corso Matteotti 2ero, Torino. 751

MONCALIERI (corso) 231, vendonsi alloggio 3 camere servizi. Rivolgersi organizzazione immobiliare vendita palazzi Italcasa, corso Matteotti 2ero, Torino.

MONFALCONE (via) angolo via Lesegno vendonsi alloggi 2-3 camere servizi. Rivolgersi Organizzazione immobiliare vendita palazzi Italcasa corso Matteotti 2ero, Torino. 751

NEGOZI GABETTI, CORSO TRAIANO CON, SENZA LICENZE. OTTIMO AFFARE. BUONI PER REDDITO. FILIALE CARDUCCI 125. 187

NEGOZIO GABETTI ANGOLARE, TRE VETRINE, AFFITTATO 35.000 MENSILI, PROFUMERIA, PELLETTERIA, 5.000.000. FILIALE XX SETTEMBRE 12. 187

NEGOZI redditio garantito 6%, vendiamo zona diverse, facilitando. Telefonare Com. FAI, 827-406, 510-516.

NEGOZIO serrare Milano 2 reiri sempre assaga. vendesi. Telefonare 881-883.

NELLA Piazza di Arenzano, a soli 100 km. da Torino, troverete la casa ideale per la Vostra vacanza e per tutte le domeniche. Mare sole e pini all'intorno Il centro residenziale con le più moderne attrezzature sportive riservate ai residenti: piscine, asi nautici, tennis, golf aperto tutto l'anno. Fabbricati ininterrotti appartamenti, terreni, ville. Società Immobilia, Torino, corso Re Umberto 6, telefonare 548-516; Arenzano Pineta, telefono 917-677 47

NICHELINO, Bellucci vendo, via Avogadro (da via XXV Aprile) alloggi ancora, una due camere tinello cucinino 3.700.000. Visita costiere pomeriggio.

NICHELINO, via Giusti angolo via Columbello, vendonsi alloggi 1-2 camere tinello cucinino servizi. Rivolgersi Organizzazione immobiliare vendita palazzi Italcasa, corso Matteotti 2ero, Torino.

NICHELINO, via Palestrina, vendonsi alloggi 1-2 camere tinello cucinino, Rivolgersi Organizzazione immobiliare vendita palazzi Italcasa, corso Matteotti 2ero, Torino. 752

OCCASIONE vendesi alloggio nuovo due camere cucina servizi via Borgaro, Telefonare 481-497. A41872

ORBASSANO distanza terreno per villette ottimo panorama tutti servizi vendo. Telefonare 655-783. 1141

POZZO Strada (via) 4, vendonsi 2 alloggi di 4 camere servizi. Rivolgersi Organizzazione immobiliare vendita palazzi Italcasa, corso Matteotti 2ero, Torino. 751

PRIVATO vende camera e servizi nuova costruzione barriera Milano. Scrivere: «Pubblicità Stampa 8676 — Torino».

PRIVATO acquista terreno mq. 300-600 zona Mirafiori comodi mezzi. Telefonare 893-584. A41813

PRIVATO vendesi palazzina mq. Mirafiori mercati nuovi. Telefonare 893-584.

PRIVATO vende macchina giornale 17 stile e rustico bellissimo magnifica panoramica acqua e luce strada pergola vicino provinciale libera subito con o senza mobilia. Richiesta 17.500.00 (milioni) le l'occasione. Telefonare 264-508 ore pasti 672-264. 68

PROPRIETARIO vende libero 3 camere cucina servizi 4.900.000. Tel. 793-875.

RANDACCIO (via) angolo via Sampio vendonsi alloggi 1-2-3 camere tinello cucinino servizi. Rivolgersi Organizzazione immobiliare vendita palazzi Italcasa, corso Matteotti 2ero, Torino.

REGIO Parco (corso) 36, vendesi negozio 5 locali. Rivolgersi Organizzazione immobiliare vendite palazzi Italcasa, corso Matteotti 2ero, Torino. 751

RIVOLI viale Alpignano vendonsi ultimi alloggi abitabili subito 1-2-3 camere ai soli luminosi locali semiarredati adatti lavoratori attuali. Minimo anticipo massima dilazione pagamento. I.F.I.T., S. Quintino 4 bis, telefono 53-000.

S. CHIARA (via) 52 vendesi alloggio 4 camere servizi. Rivolgersi Organizzazione immobiliare vendite palazzi Italcasa, corso Matteotti 2ero, Torino. 751

S. PAOLO vende camera cucina quinto piano 1.700.000. Facilitazioni. Telefonare 847-822. 1000

La bottiglia di FOLONARI è chiusa ermeticamente con speciale tappo a corona e sicurezza di sughero

FOLONARI

...ecco perchè FOLONARI garantisce il consumatore che il suo vino è protetto dall'aria ed è vino...

FOLONARI

il vostro vino quotidiano

protetto dall' aria

con speciale tappo a corona e sicurezza di sughero

La qualità del vino FOLONARI il vostro vino quotidiano è garantita dalle vendemmie FOLONARI di uve nostrane selezionate! FOLONARI documenta sempre la genuinità del vostro vino quotidiano

FOLONARI bianco, rosso, rosato, nella giusta e ideale gradazione si conserva come in cantina nella speciale bottiglia marrone! FOLONARI premia sempre la fedeltà dei suoi consumatori con regali sicuri.

È IL RISULTATO DELLA SECOLARE ESPERIENZA DI FOLONARI

SANREMO ristrutturata balneare, vendo signorile, soleggiato panoramico, appartamento tre camere servizi, terrazzabile. Scrivere Riviera Pubblicità 29 A Sanremo. 33770

SANREMO vendiamo appartamenti ville due quattro camere servizi, tutti prezzi. Riva, Sanremo 21791

SANREMO VIA NORERO 66 VENDONSI ALLOGGI RAZIONALI ACCURATE RIFINITURE VISTA MARE CONSEGNA PROSSIMA ESTATE. FACILITAZIONI PAGAMENTO. I.F.I.T., S. QUINTINO 4 BIS, TORINO, TELEFONO 53-000; I.F.I.T., PIAZZA COLOMBO 4, SANREMO, TELEFONO 34-145. 141

SANREMO PALAZZO ALTOVOLO STRADA SOLARO VENDONSI ULTIMI SIGNORILI APPARTAMENTI. MUTUO VENTICINQUENNALE. I.F.I.T., SAN QUINTINO 4 BIS, TORINO, TELEFONO 53-000; I.F.I.T., PIAZZA COLOMBO 4, SANREMO, TELEFONO 34-145.

SAUZE d'Oulx Condominio Sansani residenti appartamenti ultimi finiziani lusso, soggiorni estivi invernali. Tricl. 483-008.

SIGNORILE alloggio largo Ormeasso cinque camere ampiss doppi servizi grande terrazzo vendesi. Telefonare 697-957.

SPLENDIDA posizione panoramica, lussuosissime ultime appartamento con terrazzo, salone, tre camere doppi servizi, vendiamo senza Borlaghieri, Mutuo, Facilitazioni. Com. FAI, telefoni 510-516, 524-521. 670

TERRENO collinare costruzione due villette due camere, soggiorni, servizi, garage vendesi facilitazioni. Telefonare Com. FAI 528-521, 510-516. 345

STABILIZZANTE vostri risparmi garantiti presso complesso edilizio residenziale a 4 km... a contanti oggetti alloggi sul mare Lerici, pagamento rateo eventualmente lavoro. Telefonare 978-970.

STRADA Pontevecchia, viale Seneca, vendonsi ville in costruzione 5 camere servizi garage grande giardino. Rivolgersi Organizzazione immobiliare vendite palazzi Italcasa, corso Matteotti 2ero, Torino. 751

STRADONE muri seguito, affittasi zona tranvia triennale 70.000 mensili, 13 milioni. Telefonare 581-894. 1066

TRAIANO (corso) 51-53-55, vendonsi alloggi 3-3 camere cucina servizi e 3 camere tinello cucinino servizi. Rivolgersi organizzazione immobiliare vendite palazzi Italcasa, corso Matteotti 2ero, Torino. 751

VARALLO vendo appartamento signorile tre locali termosifone bagno, vista mare. Vigo, corso Magenta 89, Milano.

VENDESI appartamento signorile tre locali termosifone bagno, vista mare. Vigo, corso Magenta 89, Milano.

VENDESI muri seguito, affittasi zona tranvia triennale 70.000 mensili, 13 milioni. Telefonare 581-894. 1066

VENDESI complesso immobiliare in Roma, via Gino Capponi 35, per vari usi o per demolizione. Estensione 4000 mq. tre fronti stradali, fabbrica mc. 23.583. Informazioni ed offerte al Ufficio Stralcio Società Mater, via Cavilina km. 15, Monza. 33737

VENDESI alloggio Torino Repubblica due camere, tinello, cucinino servizi 7.200.000. Telefonare 581-894.

VENDESI 3 camere vecchia costruzione con annesso piccolo commercio vuoi. Telefonare 960-796. A42258

VENDO 600 mq. terreno Torri Rivoli. Telefonare 784-377 ore pasti.

VENDONSI appartamenti 1-2 camere servizi zona S. Rita, via Barletta angolo via Bistagno. Ufficio vendite Avir, via Cibrario 6, tel. 489-009 1031

VENDONSI appartamenti 1-2-3 camere servizi zona Mirafiori. Visite cantieri corso Cosenza ang. via Tripoli. Ufficio vendite Avir, via Cibrario 6, telefono 489-009. 1031

VENDONSI alloggi una camera tinello cucinino servizi, zona Regina Margherita. Facilitazioni pagamento. Telefona 734-733. A42257

VENTIMIGLIA (via), vendonsi alloggi 3-4-5 camere servizi e giardini, ristrutturazione. Rivolgersi organizzazione immobiliare vendite palazzi Italcasa, corso Matteotti 2ero, Torino. 751

VIA Tripoli angolo Cuneo, signorili alloggi 2-3 camere, servizi, pronti settembre. Viale cantiere ore 15-18.

VILLA con giardino zona collinare 3 livelli, possibilità 10-12 vani, servizi, vendo 2 alloggi divisi, vendesi facilitando. Telefonare Uffic. FAI 528-521, 510-516.

VILLA Pino con ampio giardino, 4 camere salone lavanderia, ogni comfort vendiamo magnifica posizione collinare. Tel. Uffic. FAI 528-521, 510-516.

VILLETTE splendida posizione costruzioni rapidamente ultimate Torino pagamento dilazionato. Telefonare 698-817. 67.000 mq. impresa vende appartamenti periferia nuova ultimo investimento, Scrivere. N. 1432. Pubblicità Oliva, Biella.

DOMANDE AFFITTO ALL. LOCALI e TERR. L. 150 p.p.

A centro piccolissimi refrigerazione abbisogna alloggio caseggiato. Telefonare 760-390, 526-688. 10

AFFITTERAI alloggetto ammobiliato, centrale semicentrale persona referenziatissima. Telefonare 558-960. 197

ALLOGGIO ad camere cucina servizi, zona Crocetta, Frejus o collina corso settembre prossimo. Marchisiani, Montebello 7, Bologna. 23770

CAMERA cucina qualsiasi zona possibilmente servizi. Cantina, referenze. Telefonare 44-485 71

GAZZETTA il camere Settimo-Leini affittasi. Scrivere: «Pubblicità Stampa 3033 — Torino», A41846

CERCASI 2-3 camere anche rust. vecchia, ammobiliando. Telefonare 44-461.

CERCASI in affitto locale industriale mq. 400-500 per officina meccanica anche dintorni Torino. Scrivere: «Pubblicità Stampa 6135 — Torino», A42763

CERCO alloggio tre camere servizi zona centrale, referenze, cauzione, famiglia 4 persone. Telefonare 41-846.

CERCO alloggio 3-4 camere salone top servizi zona nuova. Telef. 742-881.

CONIUGI con reddito impiegati cercano alloggio 2-3 servizi. Telefonare 811-743.

CONIUGI pienamente referenziatissimi abbisogna alloggio caseggiato. Telefonare 780-890, 528-539 10

CONIUGI piemontesi ordi referenziatissimi cercano qualunque data una due camere servizi paraggi Nizza, S. Secondo, S. Maurizio. Telefonare 285-363. A41357

FAMIGLIA torinese cerca casetta anche rustica giardino dintorni Torino. Telefonare ore pasti 585-960. A42782

GIOVANI sposi, referenziati, cercano 2 camere servizi. Telefonare 693-528.

IMPIEGATO 25 anni solo cerca camera servizi. Referenze. Telefonare 279-585.

IMPIEGATO Circolo Ferroviario Vallanzasca abbisogna subito due camere tinello. Telefonare 672-349. 33773

LOCALI PIANO (SCUOLE) O MEZZANINO USO UFFICIO IN AFFITTO O ACQUISTO CERCANSI IN PIAZZA STATUTO, TELEFONARE 655-839, 445-902.

PENSIONATA sola cerca camera con servizi. Telefonare 258-931. A41784

PERRERINI sposi piemontesi impiegati, referenziati, cercano camera, tinello, servizi, zona Campidoglio, giugno. Telefonare 777-271. A42286

SPOSI torinesi cercano camera tinello servizi massimo silenzio. Tel. 694-548.

SPOSI veneti cercano alloggetto camera servizi. Telefonare 320-747.

SPOSI referenziatissimi, marito dipendente industria cercano alloggetto ammobiliato. Scrivere: «Pubblicità Stampa 6383 — Torino», A42236

UFFICIO immobiliare cerca tonio serie alloggi 6/8o. Tel. 377-926.

OFFERTE AFFITTO ALL. LOCALI e TERR. L. 150 p.p.

A 55.000 subito 4 camere tinello signorile S. Rita. Telefonare 889.

ADRIANO 1-2-3 camere servizi. Arsenio 62, telefonare 848-439. 1026

ABBIGGIAMENTI alloggi diverse zone, centrale Corso Sacchi 14, tel. 538-539.

AFFITTASI officina magazzino mq. 80 Riva del Garda 12. Pedinotti, telefono 791-472.

AFFITTASI 3 camere tinello cucinino rust. vuota servizi corso Raffaello passaggi d'Azeglio. Scrivere: «Pubblicità Stampa 3007 — Torino», A41677

AFFITTASI zona S. Rita locale mq. 270 adatto magazzino eventuale magazzinaggio materie S. Telefonare 262-334.

AFFITTASI alloggio ammodernato, mansarda centralissima, pronto maggio, 2 camere cucina bagnetti, su corso, centralissimo, 55.000 mensili Telef. 518-542, 510-682

AMMOBILIATO affittasi Largo Orbassano alloggetto signorile Telef 322-260

AUTOTRASLOCHI abbiamo attrezzati autocarri imballi, deposito mobili, garanzia. Telefonare 372-538, Cinelli.

AUTOTRASLOCHI accreditatissimi, autofurgoni imballi garanzia, preventivo, preventivo tel 260-220 Mascopietro.

AUTOTRASLOCHI rapidissimi Torino provincia autocarri specializzato, massima. Telefonare 372-733, Pignieri.

DICIASSETTE km. Torino affittasi 3 camere servizi zona collinare. Scrivere: «Pubblicità Stampa 5134 — Torino».

LOCALI centrali con magazzini, laboratori, affitti 300-2000 metri affittasi. Telefonare 554-558 (matt).

PROPRIETARI di casa, l'agenzia Riva dispensando di una assistenza efficacia affitta i vostri alloggi signorili, popolari, preferisci, centrali, ogni e ammobiliati gratuitamente. Rivolgetevi con fiducia via Vassalli 1, telefono 41-462.

ZONA signorile affittasi appartamento nuovo mq. 280 riscaldato Rca. Scrivere: «Pubblicità Stampa 495 — Torino».

ZONA Statuto affittasi 6 camere servizi altre camere tinello. Telefonare 762-800.

LOCALI PER VILLEGGI. L. 150 per parola

ALASSIO centrale ammobiliato balneare mare maggio 15 giugno. Tel. 764-926.

ALASSIO vicino spiaggia villa sette camere ampio giardino affittasi anni settori, Telefonare 580-806. A42201

ANNA, affittasi alloggio ammobiliato vista mare. Telefonare 741-578.

BARDONECCHIA, affittasi, stagione estiva, alloggio ammobiliato 6 camere, bagno. Scrivere: Camilo. A42286

BARDONECCHIA alloggio nuovo appena 6 letti garage affittasi stagionalmente preferibile annualmente. Telefonare pasti 875-783. A42008

BERCARI in affitto stagione estiva villetta interno completa pulitissima alloggio ammobiliato due camere letto cucina per tre persone adulte. Telefonare ore pasti 332-473. A42767

CHIAVARI vicino mare grande alloggio ammobiliato due locali servizi. Rivolgersi, mese finito 152, Chiavari.

COAZZE appartamentino ammobiliato accogliente comodo affitto maggio giugno. Telefonare 234-977. A41872

LAIGUEGLIA affittasi alloggio due camere cucina stagione estiva. Telefonare 332-483 A42229

NOLI affittasi appartamento panoramico 7 letti. Telefonare 582-553. A42082

PIETRALIGURE appartamento villa panoramica, due camere, servizi, ammobiliati, giardino, affittasi estate, Maggio settembre 35.000. Scrivere: «Pubblicità Stampa 8452 — Torino».

PUNTA Tecnarca (Lalguglia) affittasi giugno luglio ambiente elegante appartamento 4 posti letto signorilmente arredato, splendido panorama vista mare, a 50 metri spiaggia. Scrivere: «pubblicità Stampa 4951 — Torino».

VARAZZE stagione estiva affitto appartamenti ammobiliati prospicienti spiaggia. Vallino Bovani. 33737

ALBERGHI E STAZIONI CLIMATICHE L. 150 p. p.

A. HOTEL Fonte riposo, strada Valsalice 152, soggiorno ideale in ogni stagione, per convalescenza, riposo, ogni comfort. Telefonare 652-582 1154

BULLARIA, Villa Florida, sulla spiaggia. Grandissimo parco. Soggiorno sereno Confortevole. 33737

(Continua a pag. 8)

VOLKSWAGEN PORSCHE

CONCESSIONARIA AUTOGARAVINI DI S. MONTANARI & C.

C. SAN MAURIZIO, 50 TORINO TEL. 87 70 55 87 49 69

L'assassinio del barone

Fuoco al castello!

III. — *Alla fine del 1872 la signora Gueyraud, dopo un lungo soggiorno a Parigi presso la figlia e il genero, i baroni de la Tombelle, fa ritorno al suo castello di Ampouillac. Fra i suoi domestici sono anche il valletto Mitron, suo uomo di fiducia, e la cameriera particolare Prolina Dolfon. La signora non sa che i due sono amanti e che le avvelenano la cantina, prelevando il vino più rinomato. Il 29 gennaio 1873 la signora Gueyraud viene trovata morta, per un colpo apoplettico, dicono i medici, ma qualcuno insinua che Mitron e Paulin non debbono essere estranei a questa morte, anche perchè presso la signora, assai ricca, non vengono trovati valori. La figlia della signora Ernella si castello e i beni di Ampouillac ed il barone de la Tombelle viene a prendere possesso della nuova proprietà in nome della moglie. Ritorna in giugno e poi in ottobre e non fa nascondere la propria diffidenza per Mitron, il quale, però, si licenzia spontaneamente, e il barone lo invita a non lasciare il servizio prima del 15 novembre.*

Il 16 ottobre 1873, il barone de la Tombelle passa la giornata a visitare la proprietà. Alle sei cena e poi fa una passeggiata nel parco; alle otto rientra al castello e sale nel suo studio al primo piano, per leggere un po' prima di raggiungere la sua camera da letto posta al secondo piano. Nella notte dal 16 al 17 ottobre, un battelliere di Cintegabelle, di nome Sau, constatando

che il fiume Ariège è in piena, aiutato dal fratello va a staccare la propria barca che è attraccata a monte di Ampouillac. E' l'una del mattino, quando i due fratelli nella loro barca passano davanti al castello e vengono colpiti da un forte odore di cosa bruciata. «I domestici e l'amministratore devono aver buttato sul fuoco le cose rimaste dalla loro cena» dice uno dei fratelli. E passano oltre. I due sono a circa trecento metri

a valle di Ampouillac, quando hanno la sorpresa d'udire il suono della campana del castello: un suono febbrile, agitato, come per un allarme, un suono a stormo. Subito il maggiore dei Sau dirige la barca verso la riva, approda la barca, vi lascia a guardia il fratello, mentre lui, aiutato sulla sponda, si dirige di corsa verso il castello per rendersi utile nel caso di bisogno. Quando

arriva nel cortile del castello, vede il domestico Mitron che sta gridando al fattore Pampuza, al giardiniere Dardié ed ai valletti, risvegliati nei loro alloggi dal suono della campana: «Presto, presto, c'è il fuoco al castello!». Effettivamente si vede del fumo uscire da una delle finestre del primo piano. Tutti si precipitano verso la scala. Mitron ed il giardiniere Dardié raggiun-

gono per primi la porta dello studio del barone. Da essa esce un fumo denso e nero. I due spingono la porta: la lampada che Mitron tiene in mano si spegne. Pavimento, tendaggi e tappezzerie sono in fiamme e il fumo che ne deriva è talmente denso che impedisce di vedere nell'interno della stanza. Ma dov'è il barone de la Tombelle?

SEGUE: Due ferite mortali

La bravata in via Pantano

Una delle «bottiglie Molotov» è stata fatta esplodere la scorsa notte a Milano contro la cancellata dell'Associazione industriale (Telefoto «La Stampa Sera»)

Misterioso atto di terrorismo contro un commerciante

Distrutta da un ordigno esplosivo un'auto in un cortile a Domodossola

Un tubo di gelatina collegato ad una miccia ha mandato in pezzi la vettura - Il proprietario è persona estranea alla politica e si pensa perciò ad una vendetta privata o a un gesto vandalico - Fermati due giovani che non sanno spiegare la loro presenza nei pressi, alle 2 di notte, su una «spider» rossa: il danneggiato non li conosce

Dal nostro corrispondente

Domodossola, giovedì sera.

Uno strano, inspiegabile attentato è avvenuto l'altra notte nel cortile di una casa sita in piazza Rosselli. Un'auto «1500» di proprietà del commerciante Aristide Arcioli di Domodossola, abitante nell'edificio, è esplosa con un pauroso boato smembrandosi completamente. Unici pezzi rimasti intatti le quattro ruote; motore e carrozzeria sono ridotti ad un ammasso informe di lamiere contorte.

Il fatto è avvenuto verso le 2 di notte e secondo alcuni testimoni non si sarebbe trattato di uno scoppio solo ma di tre, risuonati a breve intervallo uno dall'altro. Sul posto si sono subito recati il tenente dei carabinieri con la squadra di polizia giudiziaria ed il commissario di polizia che ha assunto la direzione delle indagini accertando che l'esplosione era stata causata da un tubo di gelatina gettato nell'auto attraverso un finestrino.

L'inchiesta ha preso il via con la ricerca del movente del gesto criminoso. Subito è stata esclusa ogni causale politica o che anche minimamente possa riallacciarsi a qualche avvenimento di cronaca recente (neppure pensabile un attentato di estremisti sud-tirolesi). Il signor Arcioli è persona dedita solo al suo commercio, estrana dalla politica e da quanto non abbia attinenza col lavoro. Una circostanza peraltro indicativa è che l'auto del commerciante era parcheggiata nel cortile interno di una casa, e non può quindi essere stata presa di mira così puramente e semplicemente per farne oggetto di generica rappresaglia o di protesta politica. Resta il fatto più probabile, e che cioè il gesto criminoso sia opera di persone che hanno voluto compiere una vendetta a meno che non abbiano agito per puro vandalismo.

Le indagini di polizia si muovono su un terreno quanto mai incerto. Sulla scorta della deposizione di un garzone panettiere che transitava in piazza Rosselli a quell'ora e che avrebbe visto in sosta dinanzi alla casa dell'Arcioli una «1500 spider» color rossa con due giovanotti a bordo, la polizia ha fermato ieri due persone i cui connotati corrisponderebbero a quelli forniti dal garzone panettiere. Uno dei due fermati è appunto in possesso di una «1500 spider», rossa. Su queste indagini la polizia mantiene il massimo riserbo: non ha fornito i nomi delle due persone interrogate e neppure il nome del garzone.

Vi sarebbero comunque indizi di una certa gravità a carico dei due fermati. Il commerciante dal canto suo pare abbia affermato, in occasione di un confronto diretto, di non conoscere né di aver mai visto i due. Non avendo essi finora fornito un alibi convincente, è possibile che vengano denunciati, a meno che non sia raggiunta la prova della loro completa estraneità al fatto.

Lo «1500», per ammissione degli stessi fermati, avrebbe appunto circolato a quell'ora nella piazza Rosselli, ma il proprietario della macchina ed il suo compagno affermano a loro giustificazione che erano di ritorno da una gita a Stresa e transitavano perciò sulla piazza a quell'ora per puro caso. Nella tarda serata di ieri era ancora in corso un confronto tra il garzone panettiere ed i due giovani. La matassa non è facile da dipanare.

L'auto del commerciante era stata parcheggiata nel cortile verso la mezzanotte di martedì dalla figlia dell'Arcioli, che a quell'ora era rincasata con un'amica insieme alla quale doveva far ritorno ieri nel collegio dove compie i suoi studi. La giovane non ha precisato in quali condizioni lasciò la macchina, certa se non tutte le portiere ed i vetri chiusi. Non la mise nella rimessa in quanto questa era già occupata da un'altra macchina di recente acquistata dal padre ed ancora con targa provvisoria. La signorina Arcioli ricorda di aver chiuso la portiera di sinistra, quella del posto di guida, senza curarsi delle altre ed in ogni caso gli autori potrebbero avere approfittato di un deficitario aperto. Infatti, nel pomeriggio l'auto era stata usata dalla moglie dell'Arcioli, poiché pioveva, la signora aveva tenuto aperto solo il deflettore per consentire la circolazione dell'aria all'interno dell'auto.

Gli attentatori, terroristi o vandali che siano, avrebbero collocato nell'interno della vettura un tubo di gelatina con una miccia a combustione lenta lunga due metri e quindi avrebbero appiccato il fuoco allontanandosi prima dell'esplosione.

g. b.

Puerile protesta "contro tutto e contro tutti,,

Tre attentati terroristici a Milano compiuti da minorenni anarcoidi

Gli ordigni (fatti con miscela di clorato di sodio, zucchero e acido solforico in una bottiglia) esplosi presso il Municipio, l'Associazione industriali e un ufficio diocesano - Fermati tre ragazzi autori del gesto sconsiderato - Ferito lievemente uno spazzino - Non vi è relazione con i precedenti attentati di altoatesini

Dal nostro corrispondente

Milano, giovedì sera.

Altri tre attentati terroristici — uno in via Caserotta, dove s'affaccia Palazzo Marino, un secondo in via Pantano, dove ha sede l'Associazione lombarda degli industriali ed un terzo in via Statuto, davanti alla sede dell'«Opera diocesana della fede» — hanno turbato a Milano la notte della vigilia della festa del lavoro.

Due degli attentatori, due giovanissimi, sono però già stati catturati e, attraverso gli interrogatori cui sono stati sottoposti, è risultato senz'ombra di dubbio che non hanno nulla a che fare con i terroristi che hanno agito alla stazione centrale di Milano e a Cesano Maderno la notte sul 28 aprile.

Ad escluderlo è stato lo stesso dirigente l'Ufficio politico della Questura milanese, dott. Provenza, durante una conferenza-stampa tenuta nel tardo pomeriggio di ieri.

«Quelli della stazione centrale — ha detto il funzionario di polizia — erano professionisti ed hanno lasciato una "firma" ben chiara, extra-nazionale. Gli attentatori — se così si può chiamarli — della notte scorsa sono invece dilettanti da quattro soldi. Posso dirlo senza esitazione: fra gli attentati dinamitardi della scorsa notte e quelli della notte fra il 27 e il 28 aprile non esiste la minima connessione».

Per dare maggior peso alle sue affermazioni, il dottor Provenza ha poi ricordato l'età e la fede politica dei due giovani catturati da due cittadini nel pressi di via Caserotta e consegnati alla «Volante»: un quindicenne ed un diciottenne. Il primo, uno studente orfano di padre, con la madre che fa la domestica; il secondo, un giovane che frequenta i corsi serali di pittura a Brera, sbarcando il lunario con la vendita di libri usati, che si sono dichiarati «anarchici». Il giovane di quindici anni è risultato ancora iscritto alla Federazione giovanile comunista; ha tenuto tuttavia a precisare di appartenere alla corrente più oltranzaista, cioè quella «cinese». Il diciottenne è uscito tempo fa dalla Federazione giovanile comunista e si è proclamato «anarchico individualista», non risulta comunque che i due abbiano punti in comune col famosi rapitori del vice-console di Spagna a Milano.

I due ragazzi avrebbero confessato l'atto terroristico di via Caserotte. E perché lo hanno fatto? Per protesta contro «tutto e contro «tutti»: contro i ricchi, contro i borghesi, contro i proletari, contro Togliatti, contro il mondo intero. «Per questo abbiamo confezionato la "bottiglia Molotov" e l'abbiamo collocata sulla finestra al pian terreno di Palazzo Marino: per far sentire il nostro grido di protesta».

I due ragazzi si sarebbero assunti la paternità della «bottiglia Molotov» lanciata sulla finestra di Palazzo Marino (pochi danni e nessuna vittima), ma avrebbero respinto decisamente la responsabilità relativa alle altre due «bottiglie» esplose la scorsa notte: una esplosa contro la cancellata dell'Associazione industriale in via Pantano (che ha mandato in frantumi una vetrata e piegato due sbarre di alluminio), l'altra fatta scoppiare inavvertitamente in via Statuto da uno spazzino, Enrico Confalonieri.

«In questi posti devono avere operato dei nostri compagni — avrebbero dichiarato i due fermati — La nostra organizzazione terroristica è protestataria, si articola in gruppetti autonomi di tre persone ciascuno, sconosciuti gli uni agli altri; evidentemente, gli altri due sono gruppi entrati in azione la notte precedente. Il 1° maggio, ma noi non sappiamo niente e non conosciamo nessuno».

Sta di fatto che la polizia dopo aver fermato i due attentatori di via Caserotte (accertati dal metronotte Armando Orio all'ingresso della galleria di Piazza del Duomo con l'aiuto di un cittadino), ha poi proceduto al fermo di un terzo giovane, pure indiziato di avere partecipato alla bravata, ed è sulle tracce di altri quattro individui, tutti appartenenti alla famosa organizzazione».

Si tratta in massima parte di ventenni: uno soltanto è sulla trentina. Si proclamano tutti anarchici e tutti affermano di provenire dalla Via Comunista. Gli ordigni sono stati chiamati impropriamente «bottiglie Molotov»: si tratta invece di due bottiglie unite insieme da un tappo: una più grande, piena di clorato di sodio e di una soluzione zuccherina, l'altra più piccola piena di acido solforico. Posta in modo che quella più grossa stia sotto, l'acido solforico di quella superiore corrode il tappo comune, viene in contatto con il clorato, determina la reazione esplosiva e si verifica lo scoppio.

I danni non possono essere gravissimi, però le schegge delle bottiglie possono ferire. E' il caso, per esempio, dello spazzino Confalonieri, che, mentre era di servizio in via Statuto, dava un colpo di scopa all'ordigno e le schegge lo ferivano al viso, procurandogli tagli guaribili in una decina di giorni.

Il primo dei tre attentati è avvenuto all'una e dieci in via Pantano e ha infranto la vetrata dell'ingresso; il secondo qualche minuto dopo in via Caserotte; il terzo poco più tardi.

c. b.

La principessa Sofia di Grecia attende un bimbo per dicembre

Madrid, giovedì sera.

Una persona molto vicina al principe Juan Carlos e alla principessa Sofia di Grecia ha dichiarato che la principessa Sofia è incinta. Il lieto evento è atteso per il dicembre prossimo.

I principi sono tornati a Madrid la scorsa notte provenienti da Londra dove avevano assistito alla nozze della principessa Alessandra di Kent.

La brutale aggressione nell'Oltrepò pavese

Arrestato il teppista che ferì la tredicenne

Era armato di pistola e del coltello con cui colpì la ragazzetta ma non ha opposto resistenza - E' stato tradotto al carcere minorile di Milano - Aurora Vitali è ancora in preda a «choc» ma fuori pericolo

DAL NOSTRO INVIATO

Stradella, giovedì sera.

All'ospedale civile «Gazzaniga» di Stradella sono andate sensibilmente migliorando nella giornata di ieri le condizioni della tredicenne Aurora Vitali, la studentessa di Montecalvo Versiggia accoltellata perché difendeva la sua purezza. Il suo aggressore, il giovane Agostino Lucchini, di 17 anni, da Santa Maria della Versa, è stato invece arrestato nella mattinata di ieri. Fuggito in motocicletta dopo il grave fatto di sangue, aveva girovagato per la zona nel corso di tutta la giornata, e durante la notte aveva dormito nascosto nel fienile di una delle tante cascine. Ieri mattina, infreddolito, stanco e spaventato, è stato notato mentre scatava in una via di Stradella, nei pressi dell'ospedale (evidentemente, sconvolto dall'enormità del suo gesto, cercava di avere notizie della ragazzina) e subito sono stati avvertiti i carabinieri.

Era ancora armato di una rivoltella e del coltello da caccia usato per ferire la giovinetta, ma quando due militi gli si sono avvicinati non ha opposto resistenza. Arrestato, è stato accompagnato alla caserma dei carabinieri di Santa Maria della Versa ed interrogato a lungo. Più tardi è stato trasferito al carcere dei minori di Milano: egli infatti non ha ancora raggiunto la maggiore età e compirà i diciotto anni soltanto il 26 giugno prossimo.

Agostino Lucchini, la cui famiglia (i genitori, i fratelli e la sorella) gode la massima stima della popolazione della zona, è descritto in paese come un famigliare, un ragazzo irrequieto e disinvolto, facile alla violenza. Inutilmente i genitori avevano tentato di correggerne le cattive tendenze. Qualche tempo fa, indifferente della disciplina familiare, era scappato di casa. Lunedì, presa la motocicletta di un fratello, lasciò ancora l'abitazione dei padre per la seconda volta. Qualche ora dopo doveva rendersi responsabile dell'immorale attentato finito nel sangue.

Agostino Lucchini infatti, dopo avere girovagato senza meta per alcune ore, nella tarda mattinata di martedì si appostò dietro una siepe lungo la strada che da Santa Maria della Versa sale a Montecalvo Versiggia. Alle 11,15 passò, a piedi, la tredicenne Aurora Vitali, abitante a Montecalvo, studentessa di seconda media a Stradella. Aurora, una brava e bella ragazza, approfittando della giornata di vacanza andava a far visita a parenti che abitano in frazione Villanuova di Santa Maria.

Come è giunta dinanzi alla siepe, Agostino le è balzato alle spalle e l'ha ghermita per le braccia, trascinandola in un prato a pochi metri dalla strada. Alla stretta brutale del giovane, che cercava di usarle violenza, Aurora ha reagito con disperata energia. Nella lotta ha perso le scarpe e il soprabito; i libri che portava sotto il braccio si sono sparpagliati attorno. Quando stava per essere sopraffatta la ragazzina ha invocato aiuto. A questo punto Agostino Lucchini ha perso la testa e, estratto il lungo coltello da caccia, ha colpito due volte alla schiena la sua vittima; quindi è fuggito in moto.

Come abbiamo detto, all'ospedale di Stradella la tredicenne, che era stata ricoverata con prognosi riservata, è andata migliorando nel corso della giornata di ieri. Le ferite, molto profonde, non hanno fortunatamente leso alcun organo vitale e i sanitari nutrono buona speranza, se non sopravvverranno complicazioni. Assistita dai genitori, Aurora ha già è ancora riavuta dallo «choc». Nei momenti di lucidità ripete: «Lui voleva farmi del male, allora ho gridato aiuto e per cinque minuti mi sono difesa. Poi ha tirato fuori il coltello e mi ha colpito».

Nell'interrogatorio subito dopo l'arresto, il feritore ha confessato, ma, saputo che la sua vittima non è in pericolo di vita, non ha manifestato pentimento per il grave gesto commesso. Non conosceva la ragazza aggredita, non l'aveva mai vista, ed il suo comportamento nei confronti della vittima non trova giustificazione. D'altra parte, alle domande degli inquirenti che cercano di spiegare l'assurdo infierire con il coltello sulla ragazza, Agostino Lucchini non risponde, o risponde evasivamente. Forse, oltre ad essere un farabutto e un irrequieto, il diciassettenne è anche un ragazzo non del tutto normale, e questo in parte potrebbe spiegare il grave fatto di sangue che ha sollevato tanto turbamento ed esecrazione in tutto l'Oltrepò pavese.

f. m.

Catena di disgrazie, nella giornata festiva, sull'asfalto viscido

7 morti sulle strade piemontesi ingorgate dai veicoli dei gitanti

A Cossato un'auto sbanda dopo uno scontro e piomba su due operai uccidendoli - Mortali investimenti a Ivrea e nel Novese Due pensionati travolti e schiacciati nel Verbano - Deceduto il torinese ferito nello scontro di Vigliano d'Asti - Numerosi i feriti

Biella, giovedì sera.

(*p. m.*) A Cossato, l'altra notte, una «1100», dopo essersi scontrata con una «1400», ha investito e ucciso due persone che stavano rincasando a piedi. La gravissima sciagura è avvenuta verso l'una nella frazione Aglietti, sulla strada per Lessona. L'auto investitrice era pilotata dall'impiegato Renato Cappa, di 21 anno, abitante a Lessona; alla guida dell'altra macchina, che viaggiava in direzione opposta, era l'autista trentottenne Pietro Ghione, di Biella. Le vittime sono gli operai Angiolino Dindelli, di 48 anni, e Silvio Bagatin, di 63 anni, residenti nella stessa frazione. Il secondo abitava proprio di fronte al luogo della sciagura. In una curva, per cause in corso di accertamento da parte dei carabinieri, le due auto si urtavano di striscio. Per effetto dell'urto, la «1100» sfuggiva al controllo del Cappa e, sbandando paurosamente, piombava sui due pedoni, finendo poi contro una casa. Il Dindelli e il Bagatin, usciti poco prima dall'osteria dove avevano trascorso la serata giocando a carte, non si sono nemmeno resi conto di quello che stava accadendo. Pare che, per tragica fatalità, essi si fossero fermati un momento, venendo così a trovarsi sulla traiettoria dell'auto del Cappa.

La violenza dell'urto è testimoniata dal fatto che una scarpa di una delle vittime è stata poi trovata a trenta metri di distanza. Il rumore faceva accorrere diverse persone. Per il Dindelli non v'era più nulla da fare: investito in pieno, il poveretto era morto all'istante. Il Bagatin, portato all'ospedale da un automobilista di passaggio, è deceduto ieri all'alba senza avere ripreso conoscenza. Del suo accompagnatori solo il Cappa lamenta contusioni alle gambe.

A Gaglianico, ieri nel tardo pomeriggio, sulle persiane sono rimaste ferite nel paurose scontro fra due auto. Una «Dauphine» pilotata da Piero Zannettaz, di 30 anni, abitante a Castellanza (Varese), mentre stava invertendo la marcia sulla nuova strada Trossi, è stata investita da una «500» giunta a velocità assai elevata. Il guidatore dell'utilitaria, Carlo Leidia, di 45 anni, abitante a Vercelli in via Lanino, si è trovato in strada sbalzato dalla Dauphine posta di traverso e non ha potuto evitare lo scontro. L'urto è stato violentissimo: entrambe le macchine si sono sollevate dal suolo rovesciandosi poi sull'asfalto. Nella Dauphine si trovavano anche la moglie del guidatore, Teresa Caloni, di 54 anni, e i coniugi Angela Carutti e Catullo Barsani, rispettivamente di 54 e 63 anni; assieme al Leidia viaggiavano la moglie Clara Zalnaghi, di 63 anni, e la signora Anna Giardino Gallarati, di 45 anni, pure da Vercelli. La Zalnaghi, il Leidia, la Gallarati e la Caloni hanno riportato fratture e ferite assai gravi in diverse parti del corpo e sono stati ricoverati all'ospedale; gli altri tre, dopo la medicazione di lesioni superficiali, sono stati invece dimessi.

Ivrea, giovedì sera.

(*r. a.*) Un mortale incidente è avvenuto nella tarda serata di ieri sulla statale per Torino nei pressi delle scuole di San Bernardo. Ne è rimasto vittima il sessantunenne Carlo Longo, contadino, residente in Canton Caserio, che, mentre attraversava la strada è stato investito dallo scooterista, Ugo De Marchis, di 26 anni, residente a Romano Canavese. Nell'urto il Longo è caduto malamente sull'asfalto battendo il capo ed è deceduto sul colpo, mentre l'investitore, che col suo motociclo era finito in un fossato, veniva prontamente soccorso da alcuni passanti e trasportato all'ospedale, dove i medici di turno gli riscontravano ferite lacero-contuse dichiarate guaribili in 10 giorni.

Novi Ligure, giovedì sera.

(*g. c.*) Vittima di un mortale incidente è rimasto il salariato agricolo Gino Suman, di 52 anni, residente alla cascina Rissa. Mentre in bicicletta stava attraversando la statale Torino-Genova in territorio di Pozzolo Formigaro, all'altezza del km. 12,200 è stato investito da un ciclomotore condotto dall'operaio Ferruccio Gallo, di 23 anni, da Boscomarengo, che procedeva verso Alessandria. Il Suman, sbalzato dal mezzo, veniva proiettato sull'asfalto, riportando un trauma cranico e stato commotivo. Trasportato all'ospedale San Giacomo di Novi Ligure veniva ricoverato con prognosi riservata. Il povero è deceduto senza aver ripreso conoscenza.

Arona, giovedì sera.

(*r.*) Verso le ore 16 di ieri, sulla statale del Sempione costeggiante il Lago Maggiore, una «1100» guidata da Felice Calvanese, di 47 anni, da Stresa, ha investito, a Lesa, il pensionato Attilio Conelli, di 76 anni, che era sbucato improvvisamente da una via laterale. L'auto, pur frenando e sterzando paurosamente, si da evitare una serie di tamponamenti, non ha potuto evitare di urtare, sia pure di striscio, il Conelli, proiettandolo nel fossatello costeggiante la statale. Lo stesso investitore lo soccorreva prontamente, trasportandolo all'ospedale SS. Trinità di Arona, dove purtroppo il Conelli giungeva cadavere per la frattura del cranio.

Asti, giovedì sera.

(*m.*) E' deceduto ieri mattina al nostro ospedale il ventiduenne Albino Abergo, residente a Torino in via Torrazza 3, che sabato scorso, pilotando la propria motocicletta recante sul seggiolino posteriore il ventunenne Piergiacomo Olivieri, da Terzo d'Acqui, nei pressi di Vigliano d'Asti si era scontrato con un'altra motocicletta, condotta dal trentottenne Vittorio Valle, con a bordo il ventisettenne Aurelio Zopegni, entrambi di Vigliano d'Asti, che proveniva in senso inverso. L'urto violentissimo provocava la morte del Valle e dell'Olivieri, il ferimento grave dello Zopegni e dell'Abergo. Quest'ultimo è ora deceduto, malgrado le assidue cure dei medici.

Alessandria, giovedì sera.

(*c.*) Lungo la statale di Mandrogne, sobborgo di Alessandria, la «500» condotta dal coltivatore diretto Giuseppe Rocco, di 61 anni, è uscita di strada capovolgendosi nella sottostante scarpata. Il Rocco è stato ricoverato all'ospedale per vaste ferite alla fronte, al naso e alle labbra e con la commozione cerebrale.

Acqui, giovedì sera.

(*r.*) Sulla statale del Sassello, una «600 Multipla», nell'abbordare una curva, a causa della forte velocità è sbandata e, dopo avere divelto un paracarro, è uscita di strada. Il guidatore, Giacomo Ferretti, di 48 anni, residente a Genova, sbalzato fuori dalla vettura, ha riportato nella caduta ferite e contusioni giudicate guaribili in cinquanta giorni salvo complicazioni.

Cuneo, giovedì sera.

(*n. m.*) Cinque feriti si devono lamentare in un incidente stradale avvenuto stamattina sulla strada provinciale Busca-Dronero. Una «600» guidata dal ventinovenne Adelmo Simondi, residente a Dronero, nel superare la corva di corso Cavour di Busca, sbandava sulla sinistra e andava ad urtare violentemente contro la fiancata sinistra d'un autocarro Lancia carico di legname condotto dal proprietario, il ventiseienne Aldo Ferraro, da Caraglio. Nell'incidente rimanevano feriti il Simondi, giudicato guaribile in quindici giorni, il padre Costanzo, in 90 giorni, la madre, Margherita Lovera, in 20 giorni, e due passeggere, la quarantenne Margherita Beltramo, in 30 giorni, e la quarantaduenne Maddalena Del Fabbro, in 20 giorni.

Vercelli, giovedì sera.

Ieri sera in piazza Roma l'autobus cittadino n. 1 carico di passeggeri si è scontrato con una macchina che proveniva in senso contrario. L'urto provocava una generale caduta dei passeggeri. Tre di essi, e precisamente Angela Maria Saniga in Martina, di 21 anni, il marito Antonio Martina, di 34 anni, da Ballinzago (Novara), e la trentaseienne Liliana Ferraro, da Vercelli, riportavano ferite in più parti del corpo.

Lavena, giovedì sera.

(*c.*) Sulla provinciale Lavena-Gavirate una «1300» pilotata dal ventiseienne Furio Tosches (fratello del tenente pilota Ugo Tosches, tragicamente deceduto nel settembre di due anni fa sul suo velivolo inabissatosi nel golfo di Lavena) ha travolto, per cause ancora da accertare, il pensionato settantenne Francesco Scalise, che in bicicletta stava tornando alla propria abitazione in Cocquio Trevisago. Lo Scalise è deceduto sul colpo. L'auto, sbandando, è uscita di strada e, divelto un paracarro, è finita nella scarpata laterale. Il Tosches ne è tuttavia uscito pressoché incolume.

Morente per una rissa ad un incrocio stradale

Cuneo, giovedì sera.

(*n. m.*) Un automobilista, Giovanni Couret, di 50 anni, residente a Savona in via Torino 54, giace in fin di vita al nostro ospedale a seguito di un banale litigio con un giovane per un incrocio stradale. Il gravissimo episodio è avvenuto ieri sera alle 21,30 sulla strada Roccavione-Roccaschia. Su una «600» si trovavano il diciannovenne Generio Biarasin, da Pielungo (Udine) e il ventitreenne Vittorio Risso, da Borgo San Dalmazzo. In direzione opposta procedeva una «600» pilotata dal quarantottenne Giovanni Massa, residente a Savona in via Torino 44, e con a bordo il Couret.

Pare che questa autovettura corresse in mezzo alla strada, per cui, incrociando la «500» ha dovuto letteralmente spostarsi fin sul ciglio della rotabile. Le due macchine si sono fermate e i rispettivi piloti e passeggeri hanno cominciato a insultarsi, rinfacciandosi le responsabilità. Ad un tratto, il Risso, dopo avere ricevuto un pugno, ha dato uno spintone al Couret che è caduto a terra picchiando il capo sull'asfalto e rimanendo esanime.

Con un'auto di passaggio il ferito veniva subito trasportato all'ospedale di Cuneo, dove i medici l'hanno giudicato con prognosi riservatissima per frattura della base cranica e commozione cerebrale.

Il feritore, Vittorio Risso, stamane si è presentato ai carabinieri e ha raccontato: «Dopo l'incrocio irregolare e pericoloso della «600» guidata da Giovanni Massa, ho fermato la mia auto per rimproverare il pilota. Mentre discutevo con il Massa, il Couret è sceso dall'autovettura ed ha investito contro di me e contro il Biarasin colpendolo poi con un pugno. Sono intervenuto per separarli e con le mani ho disarmato il Couret, che era avvinghiato al Biarasin. Questi è barcollato cadendo riverso sull'asfalto». Nei confronti del Risso l'autorità giudiziaria non ha preso per ora alcun provvedimento.

LE CENTOMILA MERAVIGLIE DEL MONDO

Leggendo PAESI parteciperete ogni settimana all'affascinante scoperta delle centomila meraviglie del mondo. I miracoli della natura, le grandi opere dell'uomo, i tesori dell'arte, i colori del mondo in una brillante e lussuosa pubblicazione settimanale

IN TUTTE LE EDICOLE

PAESI

ENCICLOPEDIA DELLE MERAVIGLIE DELLA TERRA

135 fascicoli settimanali in carta patinata da rilegare

VALLARDI EDIZIONI PERIODICHE

RIPARATEVI DAL SOLE CON POCA SPESA!

WOLMER

VIA SALBERTRAND 60 (capolinea tram 22)

HA PER VOI TENDE ANTISOLE GIA' CONFEZIONATE CON FRANGIA ED ANELLI BREVETTATI IN TELA OLONA DI POLIRINO - COLORI INDATREM DI mt. 3 x 1,40 A LIRE 2.250

Concessionaria tende alla veneziana LUXAFLEX

I NEGOZI DELLA CORTESIA

ABBIGLIAMENTO
ANNA FANTACCINI (già Tosco): Via Po 37
ASCOT: Via S. Francesco d'Assisi 13, tel. 43-208
DURANDO: Via Roma 77
MARUS: Via Roma 353
Piazza Statuto 24
Via Mogginevro 18
Via Nizza 193
Via Chiesa della Salute 38
MASTER: Via Nizza 60
Piazza Statuto 10 a
Via Garibaldi 17
Via Madama Cristina 18
Corso Orbassano 55
Boutique: Via Roma 362
TRUZZI: Via Garibaldi 3 - Via Garibaldi 8

AEROMODELLISMO
AEROPICCOLA: Corso Sommeiller 24

ARTICOLI REGALO
PROCHET: Via Pietro Micca 8

ARTICOLI SPORT
MELANI Sport: Via Cavour 6 ang. v. Lagrange
OMNISPORT: Piazza Carlo Felice 48 angolo piazza Paleocapa

CALZATURE
BIRI Calzature: Via XX Settembre 68 angolo via Barbaroux

DISCHI
ASTORI S. A. E.p.A.: Via Nizza 8
Piazza Castello

ELETTRODOMESTICI
Fratelli LOTTI: Via Maxini 42

GIOCATTOLI
AEROPICCOLA: Via XX Settembre 2
LALLA E MILLY: Corso Peschiera 210

MAGLIERIE
SETTE NORRA: Via Corte d'Appello 18 (fronte Tribunale)

MOBILI
S. DOMENICO: v. Milano ang. v. S. Domenico 6

OTTICA - FOTO - CINE
A. BENIGNI: Polioptic Hasler: Via Roma 388
MONTANARO: Via Cibrario 37, tel. 782-600

PELLETTERIE
FIORI LUIGI: Via Po 2

PELLICCERIE
F.lli GIORGI: Via S. F. da Paola 18 - Tel. 88-428

PIANOFORTI
CHIAPPO: Piazza V. Veneto 18, telefono 81-542

PIZZI - RICAMI
FONTE DEI PIZZI: Via delle Orfane 2

PROFUMERIE
LA TORINESE PROFUMI: V. Doria 8, t. 510-888
SERVETTI e C.: Via Rodi 1

RADIO - TV
IDEALTELEVISION: Via XX Settembre 78, t. 555-037

TUTTO PER L'INFANZIA
ANNI VERDI: Via Lagrange 15, tel. 520-807
RODABIMBI: Via Rodi 2, telefono 45-124

SPORT

La Lega ha deciso dopo i gravi incidenti di domenica

Il campo del Napoli squalificato per otto mesi

Con una sola parentesi per i "Mediterranei,,

Si tornerà a giocare dal 1° gennaio 1964

Vittoria al Modena per 2 a 0 e squalifica dell'allenatore napoletano Pesaola e del massaggiatore fino al 30 giugno - A carico della società azzurra il pagamento delle spese per il risarcimento danni al guardalinee Turri ed al portiere del Modena Il Napoli obbligato alla sistemazione degli impianti danneggiati

Dal nostro corrispondente

MILANO, giovedì sera.

Niente più calcio a Napoli fino al 1° gennaio 1964: il « giudice sportivo » della Lega nazionale professionisti ha squalificato infatti il campo della società partenopea fino a tutto il 31 dicembre 1963 con decorrenza immediata, malgrado il Napoli dovrà giocare su terreno neutro l'incontro di domenica prossima col Bologna e, dopo la tassa voltea, tutte le partite interne in calendario nei primi tre mesi del prossimo campionato. La stadio di Fuorigrotta, che gli appassionati turistici decantano per i suoi marmi e per la sua architettura fiera parzialmente in rovina per il vandalismo dei guastatori locali) si riaprirà occasionalmente ed eccezionalmente il 22 settembre per la disputa della finale calcistica dei «Giochi del Mediterraneo» (al quale il parteciperà la nostra Nazionale dilettanti).

Il « giudice sportivo » ha inoltre deliberato di infliggere al Napoli la punizione sportiva della perdita della gara, assegnando la vittoria al Modena per due a zero (punteggio esistente del resto al momento dell'interruzione della partita); di porre a carico del Napoli il risarcimento dei danni derivati al guardalinee Turri ed al portiere del Modena (entrambi colpiti); di fare obbligo al Napoli di provvedere a una adeguata sistemazione degli impianti sportivi del proprio campo e di ottemperare a perentorio ordinato da parte dei competenti organi federali; di squalificare l'allenatore Pesaola (Napoli) ed il massaggiatore Busto (pure del Napoli) fino a tutto il 30 giugno 1963; di squalificare il giocatore Mistone (Napoli) per una domenica; di infliggere l'ammonizione a Rosa e ne'ammenda di 20.000 lire ciascuno a Carelli e Cuman (tutti del Napoli).

Nel comunicato emesso dall'ufficio stampa della Lega nazionale sono elencati — in tre pagine dattiloscritte — gli incidenti rilevati dall'arbitro Campanati e dal guardalinee Turri e Orsini, incidenti che riguardano soltanto le due squadre e gli ufficiali di gara (con esclusione quindi di tutto il resto). Ciò al 35° minuto del primo tempo si ebbero lanci in campo di oggetti e di bottiglie di vetro, mentre l'allenatore Pesaola ed il massaggiatore Busto lasciavano i loro posti per inveire contro l'arbitro in ciò determinava un altro nutrito lancio di oggetti in campo.

All'uscita dei sottopassaggio il direttore di gara, mentre si recava sul terreno di gioco per l'inizio del secondo tempo, fu affiancato da una bottiglietta, che colpì al ginocchio il portiere del Modena (che si trovava al fianco dell'arbitro) procurandogli un taglio di tre centimetri. Il giocatore colpito, pur zoppicando, entrava in campo, mentre l'arbitro provvedeva a comunicare, in forma ufficiale, al capitano del Napoli, quanto era accaduto.

Al 12° minuto della ripresa l'allenatore del Modena doveva mettere, al guardalinee più vicino, alcune bottiglie che erano state successivamente lanciate a tre minuti dopo i giocatori Mistone, Carelli e Cuman del Napoli si scagliavano verso l'arbitro per protestare contro la convalida di una rete. Contemporaneamente si scatenava un'ulteriore dimostrazione di ostilità nei confronti dell'arbitro, con lancio in campo di bottiglie e di altri oggetti. Al 18° l'arbitro doveva ammonire Rosa per simulazione di fallo e un minuto dopo l'allenatore Pesaola ed il massaggiatore Busto abbandonavano il loro posto in panchina per rimanere all'arbitro la concessione di un calcio di rigore. Dopo l'allontanamento dell'allenatore e del massaggiatore, uno spettatore entrava sul terreno di gioco, ma veniva fermato dai giocatori del Modena e due minuti dopo un guardalinee riusciva a bloccare un altro spettatore che, entrato in campo, si dirigeva di corsa verso l'arbitro.

Subito dopo la ripresa del gioco, l'arbitro doveva sospendere che il portiere del Modena, già ferito, non poteva più rimanere tra i pali per continui lanci di sassi e di bottiglie o che molti spettatori avevano oltrepassato il fossato divisorio. Nel frattempo il guardalinee che aveva bloccato la precedenza uno dei due spettatori entrati in campo, aveva affrontato altri due, uno dei quali, brandendo una grossa bottiglia, poteva essere immobilizzato dallo stesso guardalinee contratto a difendersi con l'aiuto della propria bandierina. Ma l'altro spettatore riusciva a far cascare per le scale del sottopassaggio il guardalinee medesimo, dopo essergli saltato sulle spalle, mentre il secondo guardalinee era costretto a ripararsi al centro del campo per cercare di sfuggire, almeno parzialmente, al crescente e fitto lancio di sassi, di bottiglie e di altri oggetti.

Le stesse guardalinee, accorsi dall'entrata in campo di altri spettatori sfuggiti alla forza pubblica, si portava verso l'arbitro, riscontrando che erano in rilevante numero di persone aveva superato il fossato divisorio dopo essersi scrollati, come passerelle, dei cartelli pubblicitari divelti. Ancora il medesimo guardalinee, mentre si avviavano al sottopassaggio, dopo avere visto uno spettatore dare un violento spintone all'altro guardalinee per farlo cadere lungo le scale del sottopassaggio, poteva accorgersi che un altro spettatore cercava di goleggli sulla testa la cassetta di legno (con disfarsene agli spigoli) del massaggiatore del Napoli, lasciata in campo. Il malcapitato guardalinee riceveva a fatti ripararsi con un braccio, venendo così colpito dal gamito sino alla spalla.

Al 23° minuto del secondo tempo l'arbitro considerava chiusa la gara ed accertava come il numero degli incursori, già rilevato, fosse in continuo aumento e come, oltre alla forza pubblica, anche i guardalinee ed i tesserati di entrambe la società dovessero impegnarsi, contro le persone entrate sul terreno di gioco, in vere e proprie colluttazioni per difendere o per difendere loro stessi.

Infine il direttore di gara, sotto un lancio ulteriore di pietre e di bottiglie, riusciva a raggiungere incolume, per pura caso, il sottopassaggio e di lì il proprio spogliatoio, dove, con i due guardalinee, si rivestiva fra i rumori assordanti provocati dalla rottura delle vetrate di accesso al corridoio che immette nello spogliatoio e dalla devastazione in atto dello stesso di marmo collocato, quali sedili, sulle gradinate antistanti. Dopo la sospensione della gara, il massaggiatore del Napoli rivolgeva una frase irriguardosa a un guardalinee; poi, trascorsa due ore dalla sospensione, l'arbitro prima di lasciare lo stadio poteva constatare le devastazioni provocate dalle violenze dei sostenitori locali.

Il « giudice sportivo », ritenuta l'eccezionale gravità degli incidenti, affermata la responsabilità della società ospitante per il comportamento dei propri sostenitori, considerata la recidività della società medesima ed inoltre la responsabilità dei tesserati sopra nominati, ha deliberato la proposta, ma pur tenendo conto del comportamento particolarmente fattivo dei dirigenti e dei tesserati del Napoli dopo la sospensione della gara.

Le altre partite giocate domenica scorsa hanno dato luogo alle seguenti sanzioni: squalifica per due domeniche a Cuman (Bologna) espulso per atto di violenza nei confronti di un avversario (recidivo); diffida a Rosi (Sambenedettese) e ammonizione a Cantano e Sivori (Juventus), Guarneri (Internazionale), Bimbatio (Fiorentina), Capini (Genoa), Ballarini (Como) e Muraglitì (Parma) per comportamento scorretto nei confronti di un avversario. Duri (Venezia) è stato invece ammonito per gioco pericoloso. Ammenda di 50.000 lire a Rivera (Juventus) e Vinicio (Lanerossi Vicenza) per proteste nei confronti dell'arbitro. A carico della società Sanremese ammenda di 400.000 lire alla Sambenedettese, di 300.000 al Messina, di 250.000 alla Sampdoria.

Il comitato di presidenza della Lega Nazionale terrà in giornata la sede del campo sul quale dovrà essere disputata la partita Bologna-Napoli di domenica prossima.

Leo Cattini

Pesaola, l'allenatore azzurro sospeso sino al 30 di giugno

Le reazioni degli sportivi partenopei

Protestano i tifosi: «Severità eccessiva»

E si sostiene che non si è tenuto in sufficiente conto la valida opera dei giocatori napoletani per frenare gli «invasori» scatenati - La gara di domenica prossima verrà disputata sul terreno neutro di Bari

Dal nostro corrispondente

Napoli, giovedì sera.

La notizia che il campo del Napoli è stato squalificato fino al 31 dicembre è stata appresa dalla maggior parte dei tifosi in serata, con la trasmissione televisiva delle 19. Le reazioni sono state diverse da quanto si prevedeva; nel senso che, invece di imprecare contro la società, contro i giocatori e magari contro i teppisti che si comportarono nella maniera che tutti sappiamo, gli sportivi napoletani se la prendono con i massimi organi calcistici, ritenuti responsabili di aver fatto fronte unico contro il Napoli influendo così sulla decisione del giudice sportivo. Questa decisione è ritenuta sbagliata sotto tutti i punti di vista. I più informati ricordano i casi dell'arbitro Roscher ad Ancona e dell'arbitro Tassini per i fatti di Legnano. Si osserva inoltre che il conflitto fra teppisti e forza pubblica fu un qualche cosa che ebbe a verificarsi dopo che l'arbitro e i segnalinee avevano guadagnato il sottopassaggio. Perciò si scindono i due momenti dagl'incidenti, quelli che si sono verificati quando gli ufficiali di gara e le due squadre erano ancora in campo e quelli che si sono verificati dopo. Secondo questi sportivi, l'indagine del giudice doveva fermarsi solo alla prima parte degli incidenti.

Anche la squalifica di Pesaola trova appositori neanche, i quali fanno osservare che anche Prossi è entrato in campo un paio di volte protestando nei confronti del segnalinee, senza che questi interventi risultino dal rapporto dell'arbitro e quindi dalla sentenza del giudice sportivo. Pesaola si difende affermando di essere entrato nel rettangolo di gioco per esortare i giocatori a desistere dalle proteste, ed afferma che non si è mai augurato di recarsi dall'arbitro come invece appare dalle considerazioni che si leggono nella sentenza. È qui giova osservare che fu un giocatore del Napoli, precisamente Tomeazzi, a fermare i primi scalmanati scesi in campo e non un giocatore del Modena. Come del pari dei refurtivi non risulta come si siano prodigati i giocatori del Napoli, con in testa Cuman, che ha avuto delle lievi e proprie collutazioni con qualche scalmanato.

Per quanto riguarda il comandante Lauro, da noi interpellato ieri, il presidente onorario del Napoli ha espresso tutto il suo disappunto per il provvedimento, confermando la sua tesi che si è trovi di fronte a un fatto precordinato che non ha nulla in comune con lo sport.

Nella stessa serata il Napoli ha fatto partire un telegramma per Milano; col preannuncio del reclamo alla commissione giudicante e con la richiesta dei documenti.

La partita col Bologna si disputerà a Bari e già la società azzurra ha iniziato il lavoro di organizzazione. Si preannuncia anche l'allestimento di carovane di sportivi, sia in treno che in autopullman, per la partita di domenica prossima. Si sostiene che il Napoli non ha ancora perduto il filo di speranza di rimanere in Serie A e pertanto gli appassionati hanno il dovere di sostenere la squadra nelle ultime tre partite di campionato. È facile perciò prevedere che a Bari, domenica prossima per la partita coi petroniani, farà ancora caldo.

Ugo Irace

L'inchiesta a Salerno

Non ancora comunicati ufficialmente i risultati dell'autopsia del tifoso morto - Una seconda perizia per stabilire come si è svolto il tragico episodio

Nostro servizio particolare

SALERNO, giovedì sera.

La perizia per la morte di Giuseppe Plaitano, custode di una clinica chirurgica e padre di quattro figli, è stata formalmente depositata presso la procura della Repubblica dal prof. Vincenzo Maria Palmieri, direttore dell'Istituto di medicina legale dell'Università di Napoli e dal dott. Aldo Mele.

S'ignora però, non essendovi alcuna comunicato ufficiale da parte di nessuna autorità giudiziaria, se il proiettile di pistola calibro 7,65 trovato nel cranio del Plaitano, secondo il parere di quegli esperti sia stato ritenuto la vera causa del decesso o se il Plaitano, già sofferente dal colpevole delle botte (come appare dalla rasa recidivanti che gli copriva l'intero torace) non ricevette il colpo nella testa quando la fine era già avvenuta. Per questo motivo è stata ordinata una seconda perizia balistica.

L'ispettore generale di P. S. Giorgio Fiorito, inviato per una inchiesta dal direttore generale della polizia, il prefetto Angelo Vicari, continua i suoi interrogatori fra quanti erano in servizio d'ordine pubblico alla stazione « Pratuli ». Il funzionario che dirigeva i reparti ha negato di aver mai dato l'ordine di aprire il fuoco con altre, moschetti o pistole, sia pure in aria. Comunque, poiché un'arma da fuoco che abbia funzionato da poco lascia delle tracce perfettamente visibili all'esame di laboratorio, è stata disposta una ispezione su tutti i fucili e moschetti in dotazione alla forza pubblica impegnata quel giorno. Nel caso venisse rintracciata l'eventuale responsabile, egli verrebbe denunciato per omicidio colposo.

Un tango colloquio si è avuto fra l'ispettore generale Fiorito e il prefetto Saverio Gerlini.

Si ritiene in città che il ministro degli Interni prenderà al più presto alcuni provvedimenti nell'ambito della questura, analogamente a quanto avverrà in quella di Napoli, benché, in realtà, nulla possa essere addebitato ai rispettivi dirigenti in quanto il servizio d'ordine era difettoso perché scarsi e carabinieri si trovavano impegnati a Salerno come a Napoli per la vigilanza alle sezioni elettorali. L'opinione pubblica è concorde nel ritenere che sia in Fige che il governo avrebbero dovuto sospendere il campionato, utilizzando la giornata del 1° maggio o ritardandolo di una settimana in modo che si concludesse con il 26 di questo mese, ma agli inizi di giugno.

c. g.

Apertura a Vinovo della stagione di galoppo

Camici conduce Bazille al successo nel Gran Premio "Città di Torino,,

Clamorosa sconfitta di uno dei cavalli favoriti, Mexico, terminato ultimo, nettamente distanziato Dobrosti, compagno di Mexico, si classifica al secondo posto davanti a Bragozzo e Delvin

Bazille ha vinto il Gran Premio Città di Torino. I portacolori della scuderia Dormello-Olgiata si è imposto nella classica corsa al galoppo sulla pista torinese andando decisamente in testa alla partenza, controllando gli attacchi di Bragozzo e rintuzzandoli di forza all'ingresso della retta d'arrivo. Il pubblico ha salutato con entusiastici applausi la conclusione della « volata » di Bazille e si è stretto attorno al cavallo al suo rientro al peso. Enrico Camici ha montato con la consueta impareggiabile abilità.

L'ippodromo torinese dal galoppo si è riaperto con una giornata riuscitissima; il pubblico ha gremito i recinti ai limiti della loro capienza: gioco animatissimo e parecchio entusiasmo per gli arrivi.

Nel Gran Premio i « bookmakers » offrivano favorito Bragozzo a 4/5; l'Allevamento Gibi (che presentava Mexico e Dobrosti) era a 1½, Bazille a 2½, Delvin a 5, Orson a 10. Alle 17,10 i sei cavalli sono scesi in pista e, dopo la sfilata presentata dal segretario della Società Torinese Corse Cavalli dott. Ernesto Locatelli, hanno raggiunto il punto della partenza; la distanza della corsa era di 2000 metri in pista piccola, cioè con due curve; in palio dieci milioni.

La partenza non si è fatta attendere; ottimo lo schieramento, da cui emergeva subito Bazille che si portava in testa a grande andatura; lo seguiva Delvin che precedeva Dobrosti, Bragozzo, Orson e Mexico. Affrontando la prima curva Bazille allargava e Delvin sembrava potervi superare all'interno, ma Bazille si riprendeva subito e tornava decisamente al comando della corsa, mentre al largo guadagnava terreno Bragozzo; sul rettilineo di fronte Bragozzo superava Delvin e dopo circa 700 metri di corsa era ai fianchi di Bazille. I due in testa proseguivano ad andatura sempre sostenuta mentre ad un paio di lunghezze galoppavano appaiati Dobrosti e Delvin, seguiti da Orson e Mexico. All'ingresso della curva finale Bazille aveva una scarsa incollatura di vantaggio su Bragozzo, mentre si erano avvicinati Delvin e Dobrosti.

In retta d'arrivo Bazille aveva subito uno scatto che gli assicurava un paio di lunghezze di vantaggio su Bragozzo, al largo del quale si portava Delvin, mentre lungo la corda progrediva Dobrosti. Breve la lotta fra i tre: Delvin cedeva, Bragozzo dopo un centinaio di metri doveva a sua volta arrendersi a Dobrosti, che poi tentava di avvicinare Bazille, il quale però continuava con il ritmo del campione.

La scuderia Dormello-Olgiata ha avuto ragione nel concedere fiducia a Bazille, dopo che questi in allenamento si era rivelato migliore di Antelami; Camici ha poi impiegato Bazille con cavallo che è una vera meraviglia, biondo di mantello, con criniera e coda così chiare da sembrare dorate) nella lotta che gli è più congeniale. Al contrario invece Bragozzo, spinto forse troppo presto ad incalzare Bazille e trovatosi poi senza risorse in retta d'arrivo, non invece si è fatto molto ammirare Dobrosti, che ha così salvato i colori dell'Allevamento Gibi da una grossa « débâcle » in quanto Mexico, alla sua prima corsa nel 1963, è apparso troppo lontano dalla forma che gli aveva permesso l'anno scorso di ottenere una serie di brillanti successi, fra cui quello nel « Città di Torino ». Orson ha affrontato una compagnia troppo forte per le sue possibilità e Delvin è scomparso presto.

Ordine d'arrivo del Gran Premio Città di Torino (L. 10.000.000, m. 2000), 1. Bazille (E. Camici), della scuderia Dormello-Olgiata; 2. Dobrosti (C. Panici), dell'Allevamento Gibi; 3. Bragozzo (C. Ferrari) della Scuderia Mantova; 4. Delvin (V. Rosa), della Signora Mary Petrucci; 5. Orson (M. Massimi), della Scuderia San Giuseppe; 6. Mexico (S. Parravani), dell'Allevamento Gibi. Distacchi: una lunghezza e mezzo-due-una: tempo 2'6"4/5. Tot.: V. 28, P. 20-53, A. 175, D. (4°-5° corsa) 120.

Premio del Lavoro (Lire 1.000.000, m. 1450): 1. Balmoral (C. Panici), della Scuderia Diamante; 2. Bellini II; 3. Guardi; 4. Limaro; mezza lunghezza-due e mezzo-una e mezzo: tempo 1'32"2/5. Tot.: V. 25, P. 12-11; A. 46, D. (3°-4° corsa) 275. Nelle altre corse vittoria di Cassio, Hamish, Priva, Acos, Quartet Fever, Anibrix.

Elvio Rossi

Il vittorioso arrivo di Bazille nel « Città di Torino »

Il torneo di polo

Porfirio Rubirosa fotografato ieri alle Torrette (Motolo)

La prima partita del II Torneo internazionale di Polo di Torino si sono disputate ieri sul prato racchiuso all'interno della pista del trotto. Si sono giocati due sulli incontri poiché la partita programmata fra Le Torrette e San Maurizio è stata data vinta per 2-0 alla prima squadra per la mancata presentazione dell'avversaria; il San Maurizio è rimasto infatti privo di un giocatore, l'argentino Pedro Llarente, che giungerà a Torino soltanto nella giornata di domani.

La squadra Stupinigi, capitanata dal dott. Nasi, ha battuto il San Maurizio per 4-3 1/3 con un punto segnato a pochi secondi dalla fine. Il Bruttas ha accudito il Quadrifoglio per 12-3.

Domani i giocatori rimarranno a riposo e venerdì gareggeranno invece per tutto il pomeriggio. Sono in programma quali confronti: ore 14.30 Le Torrette-San Mauro; 15.30: San Maurizio - Quadrifoglio; 16.30: Stupinigi-Bruttas.

Battuto in finale l'Hajduk di Spalato

Al Ferencvaros il "Caligaris,,

La Fiorentina al terzo posto e il Casale al quarto

Dal nostro corrispondente

Casale, giovedì sera.

Il Ferencvaros di Budapest si è aggiudicato il torneo internazionale giovanile di calcio « Umberto Caligaris » battendo in finale gli slavi dell'Hajduk di Spalato.

E' la prima volta in sette anni che la manifestazione subisce una vittoria di una squadra straniera, conseguita al termine di una finalissima fra compagini non italiane.

Prima delle « finalissime », Fiorentina e Casale sono scesi in campo per la disputa del terzo posto. Hanno vinto la medaglia i toscani, che nei tempi supplementari sono riusciti a superare i rivali con una rete di Cavicchia.

La classifica finale del torneo è pertanto la seguente: 1) Ferencvaros; 2) Hajduk; 3) Fiorentina; 4) Casale.

Ed ecco brevi cenni di cronaca delle due gare. Al 6', la Fiorentina, su difettoso uscita del portiere casalese Ogliaro, che scattava Montanari, è andata in vantaggio con un tiro di Rondelli da distanza ravvicinata. Dieci minuti dopo i piemontesi sfiorano il goal e al 35' conseguono il pareggio per merito di Cupellini, che precede Ventorelli in uscita.

La ripresa vede in chiara evidenza dei tentativi degli affaticati nervatelli, i quali però riescono a contenere l'offensivo avversario. L'incontro terminò quindi alla pari ed è necessario ricorrere ai tempi supplementari. Il gioco riprende e al 4' l'interno sinistro toscano Cavicchia sorprende in contropiede il portiere casalese.

E' poi la volta del Ferencvaros e dell'Hajduk, che si schierano agli ordini dell'arbitro Campanati, al quale viene consegnato un fischietto d'oro quale migliore direttore di gara dell'annata sportiva.

Il gioco stagna in prevalenza a centro campo e le alternative non giungono a conclusione. Nella ripresa gli ungheresi assumono l'iniziativa, senza però riuscire a concludere.

Anche in questo caso è necessario ricorrere ai tempi supplementari e al 12° del secondo tempo supplementare il terzino Pancale, su punizione riesce a sorprendere il portiere jugoslavo.

m. v.

Catch domani al Palasport

Al Palazzo delle Sport torinese è in programma domani sera alle 21,15 uno spettacolo internazionale di catch, con la partecipazione dei migliori lottatori facenti parte della stupenda pattuglia del Palais des Sports e di quella spagnola del « Gran Price » di Barcellona.

Principali attrazioni del programma saranno i fratelli Roberts ed Emilio Mesina, atleti di siciliani provenienti da New York che alterneranno l'attività acrobatica a quella di lottatori, lo spagnolo Juan Villaverde ed il peruviano Angel Grey.

Recuperi dei dilettanti

*Canale-Pinerolo 2-0 — I torinesi hanno segnato entrambe le reti nel primo tempo: la prima su rigore con il centromediano Ponsetto al 30', e la seconda con Bertolo al 41'.

*Acqui-Carassonese 0-0 — Un'altra partita deludente dell'Acqui, che non è riuscito ad andare più in là del pareggio.

*Fossanese-Saluzzo 1-0 — Sebbene in formazione rimaneggiata (mancavano quattro titolari), la Fossanese ha vinto l'attesto derby col Saluzzo; la rete decisiva è stata realizzata da Montaldo al 15' del primo tempo.

*Verbania-Valle Cervo 1-3 — Una rete di Sacco al 17' dalla ripresa ha dato la vittoria al Nuova Verbania.

*Acosta-Suno 2-0 — Reti: Grumiello al 32', Forno al 40' del secondo tempo.

Nel campionato dilettanti Chirone B si sono disputati ieri sette incontri di recupero. Ecco i risultati: *Gassino-Sala 4-1; *Cumiana - Pinerolo 3-0; *Acqui - Carmagnese 0-0; Cuneo-*Cinzano 3-1; *S. Mauro-Albese 0-0; *Fossano - Saluzzo 1-0; *Strambino-Pianelli Traversa 1-1.

Classifica: Pinerolo 36; Ferriera Avigliana, Cinzano e Carmagnese 30; Fossano 28; Gassino 26; Sala Vischia e Cuneo 27; Pianelli Traversa e Albese 24; Cumiana, Strambino 22; Saluzzo 21; Acqui 20; S. Mauro 15; Auxilium 13.

modello MODULETTE
radioricevitore portatile a MODULAZIONE DI FREQUENZA

18 SEMICONDUTTORI
ONDE MEDIE
MODULAZIONE FREQUENZA
AUTONOMIA 800 ORE
ANTENNA TELESCOPICA M/F
E PRESA PER ANTENNA AUTORADIO
WATT RADIO televisione

VENDITE A RATE

CUCINE — Gandre, Triplex, C.G.E., ecc., frigoriferi, lavatrici, assortimento, grandi marche, cambi, riparazioni, prezzi migliori, serietà. BRICCO - Corso Vittorio 86 (monumento)

ELETTRODOMESTICI — vasto assort. ai migliori prezzi. Facil. L'Elettrica piazza Madonna degli Angeli 7, telef. 553-979

FRIGO — Bonds, Indesit, Ignis, Fiat, Frigidaire, Generel, Siltal a per villeggiatura L. 25.000, cambi. Si riparano tutte le marche. Serietà. BRICCO - Corso Vittorio Eman. 86 (monumento)

LAMPADARI — Il più vasto assortimento in Piemonte oltre 1000 modelli ogni stile a prezzo. Facilitazioni - Casa del Lampadario, piazza Mad. degli Angeli 7, tel. 553-979

LAVATRICI — Indes, Candy, Castor, Emerson, Frigidaire, Hoover, A.E.G., Miele, riparazioni, massima assistenza, cambi, serietà. BRICCO - Corso Vittorio, n. 86

MOBILI — Svedesi - Varia - Garanzia - Lunghe rateazioni - Cambio mobili usati CASABELLA - Via Garibaldi 4 - Tel. 532-537

TELEVISORI — Dumont, Admiral, Watt Radio e tutte le migliori marche. Facilitazioni L'Elettrica, piazza Madonna degli Angeli 7, tel. 553-979 - 531-477

T. V. — Bell, Braun, Blaupunkt, Philco, Emerson, Nordmende, Philips, Telefunken, ecc., Radio TV, Registratori Grundig, lenovaligie. Cambi. Concessionarie: BRICCO - Corso Vittorio 86 (monumento)

SPORT

Calcio, dopo gli ultimi incontri disputati il 1° maggio

Coppa dei Campioni: il Milan è in finale
Coppa Italia: in finale Torino e Atalanta

L'azione che ha dato al Dundee il goal risolutivo della dura e accesa partita (Telefoto a «Stampa Sera»)

Burrascosa vittoria del Dundee, ma solo per 1 a 0

I rossoneri sono riusciti a difendere il vantaggio conquistato a San Siro

Il gioco particolarmente duro degli scozzesi ed il pubblico avverso non hanno disorientato il Milan - La squadra di Viani e di Rocco ha sfiorato il pareggio nella ripresa

Dal nostro inviato

Dundee, giovedì sera.

Il Milan si è classificato per la finale della Coppa dei Campioni. Ieri, a Dundee, ha subito una sola rete da parte degli avversari e, avendone inflitte 3 a 1 agli scozzesi a San Siro nell'incontro di andata, è rimasto in vantaggio per 3 reti a 2 complessivamente.

Non è stata una gran partita, quella di ieri, com'era facile prevedere. I rossoneri miravano essenzialmente, per non dire proprio esclusivamente, a conservare il vantaggio che detenevano, e parte di esso, e vi sono riusciti, difendendosi a lungo e con denti stretti. Il Dundee in casa sua ha giocato molto meglio che fuori casa. Il gol gettato subito nella lotta con gran furia e ha dato prova, particolarmente nel primo tempo, di una durezza che ha accompagnato sovente con la violenza. Non ha ceduto che verso la fine, quando ha capito che i suoi sforzi erano destinati a non portare a nessun risultato pratico.

La partita è cominciata alle 19,30. Il campo del Dundee è di dimensioni larghe e si presenta in modo piuttosto simpatico. Erano presenti circa quarantamila persone, fra le quali parecchie centinaia di italiani qui residenti.

I primi attacchi furono del Milan, ma il Dundee, che giocava col vento a favore, prese subito a dominare. Ai primi minuti, ad un dato momento Altafini riusciva a sfuggire alla sorveglianza di ogni avversario, batteva in singolar tenzone anche il portiere Slater, giungeva solo davanti alla porta, e con sorpresa generale, falliva di qualche centimetro il bersaglio. Doveva essere quella la più bella e la più chiara delle occasioni che si dovevano presentare agli attaccanti delle due squadre nel corso dell'intera partita.

Gli scozzesi continuavano a reggere le sorti della gara e ottenevano, uno dopo l'altro, tre calci d'angolo. Il gioco, ad un dato punto, assumeva carattere di durezza; specialmente tra Benitez e l'ala sinistra del Dundee avveniva un vivace scambio di duri colpi. L'arbitro non faceva complimenti e puniva sia l'uno come l'altro aggredire, dimostrando però una certa quale tendenza a favorire i padroni di casa. Rimanevano a terra prima Trapattoni e poi qualcun altro dei milanisti, a seguito dei duri colpi che venivano distribuiti senza economia.

Il Milan doveva lottare con ardore, assediato come si trovava dai continui e veloci attacchi degli avversari. Passava la mezz'ora, si giungeva quasi al termine del primo tempo senza che nulla fosse avvenuto di importante, le speranze si aprivano per i milanisti che giungesse la ripresa senza alcun cambiamento del risultato ma, proprio all'ultimo minuto, l'ala destra del Dundee cagnina un centro lungo ed alto e la mezz'ala sinistra Gibson riprendeva di testa e con un gran balzo spediva la palla in rete sulla sinistra di Ghezzi, che non poteva opporsi.

Alla ripresa, nuovi subbissi della banda scozzese e il gioco riprendeva con violente offensive da parte degli scozzesi.

Subito all'inizio, la mezz'ala sinistra del Dundee, Gibson, compariva solo davanti alla porta di Ghezzi, riprendendo un centro proveniente dall'ala sinistra e segnava con facilità. L'arbitro annullava il punto, che a noi però dava l'impressione di avere completa regolarità. Comunque, si rimaneva sull'1-0. Gli attaccanti del Dundee, magnificamente sostenuti dal loro centromediano, il nazionale Ure, continuavano sul ritmo molto veloce del primo tempo e costringevano il Milan a difendersi in tutti i modi. Qualcuno dei giocatori cominciava a denunciare le conseguenze dei duri colpi distribuiti dagli avversari.

Poi, a un dato punto, il Milan, con una mossa intelligente, partiva all'attacco. Comprendeva cioè che, continuando a rimanere in difesa, correva il serio pericolo di vedersi portar via dalle mani il vantaggio che possedeva. Era l'iniziativa di Rivera quella che portava la prima linea rossonera a spingersi in avanti.

La prima linea rosso-nera si produceva allora in attacchi che, con sorprendente velocità, mettevano in difesa del Dundee in serie difficoltà. Evidentemente era lo sforzo che l'intera squadra dei padroni di casa aveva sostenuto nell'inizio della partita che cominciava a dare i suoi risultati. Il Milan, che nel primo tempo non aveva ottenuto alcun calcio d'angolo e se aveva avuti subiti tre, nel corso della ripresa ne realizzava ben sette, uno dopo l'altro, e arrivava più volte a sfiorare il successo, mettendo in grave imbarazzo il portiere Slater.

Risultava evidente nell'ultimo quarto d'ora che il risultato non avrebbe più subito modificazioni. Rivera, con attacchi portati con grande discernimento, conduceva la prima linea dei milanisti ad ottenere una più bella dell'altra. La parte del pubblico composta da italiani esultava dalla gioia e la partita terminava con la vittoria degli scozzesi per 1 a 0. Vittoria perfettamente inutile, come s'è già detto, perchè il totale dei due risultati delle partite di andata e ritorno lascia il Milan con un vantaggio di tre reti.

Vittorio Pozzo

MILAN: Ghezzi; David, Radice; Benitez, Maldini, Trapattoni; Mora, Pivatelli, Altafini, Rivera, Barison.

DUNDEE: Slater; Hamilton, Cox; Smith, Ure, Wishart; Smith, Penman, Cousin, Gibson, Beauson.

ARBITRO: Van Nuffel (Belgio).

RETE: Gibson al 4° dal 1° tempo.

L'Inter (nella ripresa) pareggia a Cagliari: 3-3

CAGLIARI, giovedì sera.

Vecchiella persone sono accorse allo stadio Amsicora per vedere l'Inter e hanno invece visto il Cagliari. I nerazzurri hanno dovuto subire per tutto il primo tempo l'iniziativa dei cavallini sardi, che dopo 18 minuti di gioco erano in vantaggio per tre reti a zero. Jair ha segnato un goal nel finire del tempo, e nella ripresa Herrera — per evitare guai — ha mandato in campo la formazione migliore, riuscendo a raddrizzare il risultato nel pareggio (3 a 3).

L'esordio hanno iniziato a lotta sostenuta e Cagliari (la giornata assegnante) non ha tardato a mettere nei guai la retroguardia interista e dopo appena un minuto dal fischio aveva già battuto Bugatti. Greppi però annullava per fuori gioco, ma Cagliari si prendeva la rivincita cinque minuti più tardi, e stavolta il suo goal era convalidato. Sull'uno a zero si attendeva la replica dell'Inter ed è invece venuta quella dei cagliaritani, che sono nuovamente passati al 25° minuto con Torriglia. Al 38° un tiro di Riva sorprende Bugatti fermo, e la stellina imperversa in rete (3 a 0). A questo punto l'Inter si scuote, parte all'attacco. Jair e Suarez si fanno avanti. Il brasiliano ha successo e a un minuto dalla fine del primo tempo riesce a sorprendere Colombo con una autentica prodezza.

Nella ripresa Herrera non ha voluto correre rischi: ha inserito lo panchina Tagnin e Landini, sostituendoli con i titolari Bergamaschi e Facchetti; all'attacco ha spostato Jair al centro e Bicicli all'ala, poi rivoltava Mazzola ed escono Pagnai e Di Giacomo. I risultati non si fanno attendere; segnano doppiano Bicicli al 5° e poi Mazzola al 31°.

Non riesce ai gialloblù il bis della clamorosa sorpresa contro la Juventus

I granata incassano una rete su rigore poi reagiscono e battono il Verona: 2-1

Ciccolo, al 33', ha portato i veronesi in vantaggio - Al 40' realizza Locatelli ed al 44' segna Crippa Nella ripresa gioco decisamente noioso - Continua la serie degli infortuni granata: stiramento muscolare a Locatelli e distorsione al ginocchio per Buzzacchera - Il 2 giugno il match decisivo per la Coppa

Il Torino ha vinto l'importante partita contro il Verona ed è entrato in finale di Coppa Italia tra l'annoiata indifferenza dei suoi sostenitori. Se suppure il pubblico granata — certamente uno dei più entusiasti della penisola — riesce ad appassionarsi per la grande competizione a carattere nazionale, bisogna ammettere che la Coppa fallisce uno dei suoi obbiettivi principali. Dovrebbe rappresentare un'alternativa al campionato, come avviene in Inghilterra, in Francia ed in Spagna. Da noi invece costituisce un obbligo talvolta ingrato, un'occasione per disputare qualche incontro lievemente più movimentato di una gara amichevole, ma spesso porta anche l'inconveniente di distrarre i giocatori dalla metà fissa di tutta una settimana, dal torneo calcistico.

Diecimila spettatori al Filadelfia, in una giornata festiva — sia pure con la complicazione del servizio tranviario sostituito da autobus di fortuna — sono un indice dello scarso interessamento popolare. Il foot-ball in Italia sta scemperando il fatto agonistico a danno di quanto può rappresentare sano divertimento o spettacolo di calcio.

* *

Lo spettacolo, confessiamolo, ieri non c'è stato. Il primo tempo di Torino-Verona è apparso appena appena discreto, la ripresa è stato un pianto, o meglio uno sbadiglio. Il Verona già in partenza appariva poco convinto di poter ripetere contro i granata la sorpresa ottenuta di fronte alla Juventus. In vista della gara con la Lazio di domenica prossima, Facchini aveva lasciato a riposo Basiliani, Peretta e Savoia, aveva rinunciato logicamente agli infortunati Majoli, Maschietto e Zannier e, tanto per appesantire dell'occasione, si era deciso a lanciare tra i titolari il sentimento esordiente Carletti, confermando inoltre la finta mezz'ala e autentico contrastante Iacoviai, alla sua seconda gara nella squadra gialloblù numero 1.

Un Verona dimesso in sostanza, pronto a tentare la clamorosa affermazione, ma altrettanto facile alla rassegnazione se il punteggio fosse diventato negativo.

Il Torino aveva invece tutti i mezzi ed i motivi per raggiungere lo scopo. Il rientro di Petrò dava tono alla contesa, il fattore campo garantiva teoricamente la vittoria alla compagine di serie A su una avversaria di B. Appunto per tale situazione si poteva prevedere dal granata una prova brillante e sicura. Invece il Torino ha vinto senza discussioni, ma al piccolo trotto.

* *

Dopo una serie di fasi di assaggio, durante le quali è apparsa la limpida manovra di un Verona cui il trainer Facchini ha dato una chiara impostazione di gioco, i gialloblù sono andati in vantaggio al 33', in modo fortuito. Iacoviai veniva raggiunto da un perfetto lancio dell'ex granata Albrigi e su di lui, convergevano con decisione Lanciani e Bearzot. Il primo urlava l'attaccante che finiva a terra; l'arbitro concedeva il penalty. Ciccolo, l'ala sinistra più famosa della serie B che ieri era «osservato» da parecchi tecnici, ingannava Vieri con una finta ed il particolare gli permetteva di segnare sebbene avesse calciato il pallone proprio in mezzo alla porta.

Il Torino abbandonava allora la schieramento con Bearzot difensore libero e Ireneo laterale il «capitano» addirittura all'ala destra. Bearzot si batteva con la generosità che gli è solita, creando ripetute occasioni da gol. I suoi attendono però di difendevano con ordine. Il giovane Carletti, incaricato di controllare Hitchens, era facilitato dalla giornata nera del contrastante inglese, Piruvano lottava con sicurezza e soprattutto si faceva notare Cera, un mediano d'autentico valore. Nella precedente trasferta in Piemonte Cera si era opposto con efficacia a Silvesti; ieri ha contrastato altrettanto bene Petrò, obbligando lo spagnolo a diversioni varie per cercare la via verso il goal.

Per quanto non nelle migliori condizioni di rendimento il Torino riusciva, dopo la rete subita, a far valere la sua superiorità ed esperienza, soprattutto per merito delle due ali.

Al 40' Piruvano mandava precipitosamente in angolo un pallone che Ciccolo avrebbe forse potuto afferrare in uscita. Crippa calciava dal corner e Locatelli metteva a segno.

Lo stesso Locatelli, al 44', costruiva una bellissima azione sulla destra, servendo Crippa. L'ala sinistra spostatasi al centro ricevuto a far passare il pallone in un minuscolo spazio libero tra il portiere ed il palo.

L'incontro è tutto qui. La ripresa con Ferrini arretrato a rinforzare la retroguardia granata ha avuto alcuni spunti di Petrò, che ha tanta classe ma sembra un prodotto di lusso nel calcio italiano, e qualche timido attacco dei veronesi. In definitiva la contesa è terminata al 45' del primo tempo. Il resto non ha più avuto rilievo, se non per lo spiacevole fatto che la ripresa ha aggravato l'elenco degli infortuni della squadra granata, contro cui quest'anno la sorte sembra accanirsi immeritatamente. Locatelli, che già alla mezz'ora di gioco ha riportato uno stiramento muscolare, è stato costretto a sforzare la gamba per altri quarantacinque minuti e non si sa se potrà essere utilizzato — nel caso Milena lo volesse — contro la Sampdoria e successivamente nell'amichevole di Liegi.

Buzzacchera in una giratа si è prodotta la distorsione del ginocchio sinistro con leggera distensione dei legamenti collaterali interni. Anche lui è in dubbio per la partita con i sampdoriani e la successiva trasferta belga. Nel caso meno favorevole Milena dovrà ricorrere per il ruolo di terzini a Mialich od a Teneggi.

* *

Il Torino ha pagato cara come si vede l'affermazione sul Verona. La sua è stata quindi una vittoria doppiamente meritata, anche se la partita non ha mai raggiunto un alto livello tecnico o agonistico.

Il 2 giugno i granata disputeranno contro l'Atalanta la finale di Coppa Italia. Sede del confronto sarà o Milano o Bologna o Roma, a quanto ha dichiarato il segretario comm. Giusti. Il Torino appare favorito: ci auguriamo nella Coppa costituirebbe un giusto premio alla classe dei granata.

Paolo Bertoldi

Crippa segna la rete che darà la vittoria al Torino sul Verona (Foto Moisio)

TORINO: Vieri; Foletti, Buzzacchera; Bearzot, Lanciani, Ferretti; Locatelli, Ferrini, Hitchens, Petrò, Crippa.

VERONA: Cicori, Verdi, Fasanella; Piruvano, Carletti, Cera; Albrigi, Iacoviai, Fantini, Pacco, Ciccolo.

ARBITRO: Grignani di Milano. Spett.: 10 000. Incasso 11 milioni. Reti: Ciccolo (V.) 33' su rigore, Locatelli (T.) 40', Crippa (T.) 44'.

I pugliesi hanno ben figurato

Di misura l'Atalanta supera il Bari: 1-0

Da Costa realizza il punto decisivo - Presente allo stadio bergamasco il C. U. Fabbri

Dal nostro corrispondente

Bergamo, giovedì sera

Per quasi un'ora il Bari ha accarezzato ieri il sogno di un clamoroso successo che gli avrebbe dato il diritto di disputare la finale della Coppa Italia. Sicura in difesa, dove alle spalle dei terzini vigilava un portiere attento e sicurante, buono l'impostata al centro campo, dove sveltivano Catalano e Visentin, la squadra pugliese ha tenuto validamente testa all'Atalanta, ribattendo colpo su colpo. Il gioco fluiva veloce e piacevole da un settore all'altro del campo, con frequenti capovolgimenti di fronte ed entrambe le squadre davano l'impressione di poter passare in vantaggio da un momento all'altro.

Era chiaro che chi avesse segnato per primo avrebbe avuto molte probabilità di agguantare la qualificazione. C'è riuscita per prima l'Atalanta, ma anche il Bari aveva avuto precedentemente le sue buone occasioni.

All'inizio della ripresa la squadra bergamasca, sospinta da Colombo e da Da Costa, ha formato il ritmo del gioco e al 3' Ghezzardi (che già nel primo tempo aveva sfoggiato notevoli interventi) doveva far ricorso a tutta la sua bravura per deviare oltre la traversa, con un colpo di reni, un «pallonetto» di Meraghetti. I nerazzurri insistevano: anche Cefenio, che di solito tiene una posizione di copertura a fianco di Gardoni, si è presentato all'attacco ed è stato proprio lui a dar vita all'episodio decisivo della partita. All'21' l'ex juventino si è lanciato nell'area del Bari a raccogliere un allungo di Nielsen e da una quindicina di metri ha scoccato un tiro violento, che ha messo fuori causa Ghezzardi. La sfera ha colpito in pieno il montante alla destra del portiere e Da Costa, sul rimbalzo, era pronto a collocarla nella rete incustodita.

Per qualche minuto i nerazzurri hanno insistito all'attacco poi il Bari, che per quanto impegnato — in serie B — nella lotta per la promozione aveva schierato quasi tutti i titolari, ad eccezione di Carrano e Giannarinaro, tentava una decisa controffensiva. I difensori nerazzurri dovevano impegnarsi per stroncare le incursioni di Catalano e Sacchella; proprio al 39' per poco il Bari non realizza il goal del pareggio: il terzino Baccari si spingeva anche lui all'attacco e sorprendeva la difesa atalantina, con un tiro imprevisto e angolatissimo, costringendo Pizzaballa a un difficoltoso salvataggio in due tempi.

Per l'Atalanta è stato un successo più sudato del previsto I suoi migliori atleti sono stati, come si è detto, Colombo e Da Costa; Meraghetti e Domenghini, che si sapevano osservati dal C. U. della Nazionale, hanno avuto un avvio felicissimo ma poi sono scomparsi nella ripresa. Calvanese ha deluso ancora una volta e si è fatto ripetutamente beccare dal pubblico per il suo scarso impegno.

Ugo Guadalaxara

ATALANTA: Pizzaballa; Facenti, Nodari; Nielsen, Gardoni, Colombo; Domenghini, Da Costa, Calvanese, Meraghetti, Mogicrelli.

BARI: Ghezzardi; Baccari, Panara; Mazzoni, Buoncore, Visentin; Bacchetta, Catalano, Vanzini, Postiglione, Cicogna.

Arbitro: Marchese di Napoli.

Per la Coppa Museo dell'Automobile

A Torino le vecchie auto

Le vetture partecipanti alla 6ª Coppa Internazionale del Museo dell'Automobile, partite venerdì scorso da Parigi, giungono questa sera a Bardonecchia, provenienti da Ginevra. Domani compiranno l'ultima tappa con arrivo, verso le ore 17, in corso Unità d'Italia, davanti al Museo dell'Automobile. Sabato le vecchie auto disputeranno, con classifica speciale, una prova di velocità sul circuito del Valentino.

Dalle 42 macchine partite ne sono partite dalla piazza parigina della Concordia 31, di cui una sola si è finora ritirata. La squadra italiana, che si sta comportando brillantemente, è formata da 6 vetture di cui tre di proprietà del Museo dell'Automobile di Torino, e le altre di soci del Veteran Car Club Italiano.

La corsa è preceduta da una vettura pilota, che è una meravigliosa Rolls Royce marrone spider. Tra i partecipanti figurano i segni di maestria, la Panhard Levassor 1898, la smeralda Bollée, una splendida Hispano Suiza Alfonso 12, da corsa.

Ciclismo in Piemonte

Martelli, dilettante di Parma, ha vinto in volata ad Alessandria la 41ª Coppa San Giorgio ciclistica. Secondo e terzo sono stati Carimaggi (C.S. Fiat) e Fasciolo (V.C. Meichiorini); indi, con distacchi vari, tre corridori del G.S. Cesi di Torino.

* *

Ad Asti, il premio S. Bernardo, corsa ciclistica per allievi, è stato vinto da Tosello di Abbiategrasso, secondo Avellano della «Borgo S. Paolo» di Torino.

1° SPRINT-TEST
INNOCENTI

Domenica 5 maggio 1963 sulla favolosa pista di Monza, la Scuderia «Madunina» invita tutti i possessori di autovetture Innocenti A 40, A 40/S, Spyder 950 e Spyder 1100 a cimentarsi nel «1° Sprint Test Innocenti» prova tecnica sul Km con partenza da fermo.

★

Le iscrizioni, gratuite, dovranno essere direttamente indirizzate alla Scuderia «MADUNINA» - Viale Certosa, 21 - Milano.

Per maggiori informazioni e per il ritiro della scheda di iscrizione, rivolgersi presso la Concessionaria INNOCENTI

Organizzazione ODENT
apparecchi di protesi dentaria
SENZA PALATO
STABILITA' GARANZIA
visite consulti medico specialista
GRATUITI
informazioni: ODENT
Via Saluzzo 39/bis - Telefono 683-676 - TORINO

Inviando questo tagliando con L. 50 in francobolli per spese postali, riceverete gratis un assaggio da 6 compresse Calma-Bebi e letteratura. ST/20

Mercoledì amichevole a Liegi

Programma dei granata per la trasferta in Belgio

Dopo l'incontro di domenica prossima contro la Samp, al Filadelfia, i granata partiranno lunedì mattina in aereo da Milano per il Belgio. Mercoledì 8 maggio disputeranno a Liegi l'incontro di ritorno con lo Standard. Per questa trasferta Milena non sa ancora su quali elementi contare. Con ogni probabilità Vieri sarà convocato tra gli azzurri e Ferrini darà partecipare a Austria B-Italia B a Vienna. Inoltre i milanisti Buzzacchera (che è pure infortunato) e Teneggi non avranno il permesso di recarsi all'estero, a meno di una deroga che per Teneggi sarebbe contrattivo opportuna.

L'elenco dei partenti per il Belgio dovrebbe comprendere: Fabrili, Cardillo, Foletti, Bearzot, Gerbaudo (che non appare ancora in grado di giocare già domenica in campionato, ma potrebbe fare un ultima ripetizione a Liegi), Ferretti, Danova, Locatelli (se guarirà in tempo dallo stiramento muscolare). Hitchens, Petrò, Crippa, Pinesi, Mialich ed un portiere di riserva, quasi certamente il giovane Tognonato. Il ritorno da Liegi avverrà giovedì sempre in aereo.

Per il 4 maggio, data in cui i granata commemoreranno la tragedia di Superga, il Torino farà celebrare una Messa nella Basilica del colle alle 16,15. Un torpedone a disposizione dei giocatori dei calciatori partirà alle ore 9 da piazza Solferino.

Salto con l'asta e salto in alto: ieri giornata dei records

Rossetti e Bogliatto nuovi primatisti italiani

Trieste: salto con l'asta

Rosselli a m. 4,41

Migliorato di un centimetro il precedente limite detenuto dal piemontese Scaglia Il neo-primatista ha soltanto 19 anni

Trieste, giovedì sera.

Il diciannovenne monfalconese Sergio Rossetti ha migliorato ieri il primato nazionale del salto con l'asta, superando al terzo tentativo metri 4,41. Il primato precedente apparteneva al torinese Scaglia, con m. 4,40. Il nuovo record è stato ottenuto nel corso delle fasi provinciali del campionato maschile di società.

Sergio Rossetti — che gareggia per il Cral di Monfalcone — segue i corsi della scuola nazionale di atletica leggera di Formia e contemporaneamente frequenta l'istituto nautico di Gorizia. Egli ha iniziato la sua attività nell'asta nel 1960, anno in cui raggiunse i m. 3,10. L'anno successivo superò i 3,50, nel 1961 3,63 e lo scorso anno 4,15. Ieri, egli ha ottenuto il record con una buona progressione: m. 4 al primo salto; 4,20 al secondo e 4,41 al terzo.

Nella riunione atletica di Monroe

Pennel (5,04) torna "mondiale,,

Monroe, giovedì sera.

Il primato mondiale del salto con l'asta (naturalmente con l'attrezzo in fibra di vetro) portato sabato scorso a 5 metri dall'americano Brian Sternberg nella riunione di Filadelfia, non ha resistito che quattro giorni. Ieri a Monroe, nella Louisiana, John Pennel (l'atleta che deteneva il record con 4,97, prima dell'exploit di Sternberg) è tornato infatti al vertice della graduatoria mondiale con un balzo di metri 5,04.

Dopo aver pesato il regolo a questa misura, Pennel lo ha fatto porre a metri 5,103, nel tentativo di eguagliare il risultato che il falandese Pemi Nikula ha realizzato quest'inverno in una riunione al coperto, risultato che non può venire omologato quale record del mondo (in quanto realizzato su pedana in legno e non in terra battuta), ma rimane pure sempre la miglior prestazione «ufficiosa» assoluta. Pennel ha però sbagliato tutte e tre le prove a 5,103: egli si riprometta di tentare nuovamente la prova sabato prossimo, entrando in gara a 4,87.

Il balzo-record con cui Bogliatto ha stabilito il nuovo record italiano (f. Moisio)

Salto in alto nella riunione alessandrina

Bogliatto supera metri 2,05

Nei 200 Sardi resiste a Ottolina

L'atleta del C.S. Fiat ha tolto il record al ligure Zamparelli, secondo ieri con 1,95 - Il nuovo primatista ha vent'anni, gareggia da quattro stagioni - Mazza sconfitto dal novarese Bello nei 400 ostacoli

DAL NOSTRO INVIATO

Alessandria, giovedì sera.

Un metro e 75 centimetri nel 1960 ai campionati studenteschi, 1,80 l'anno seguente, 1,98 nel 1962, 2 metri la scorsa stagione, 2,03 ad Alessandria, nuovo record italiano e misura di buon valore internazionale: questa la breve ma positiva carriera di Mauro Bogliatto, il ventenne atleta del C. S. Fiat che ha strappato ieri al ligure Walter Zamparelli il primato nazionale del salto in alto. L'exploit dell'atleta piemontese (Bogliatto è nato ad Asti di Stura il 26 febbraio 1943) è giunto quasi in chiusura della riunione indetta al campo-scuola dall'A.I.A., in collaborazione con gli organizzatori della Fiera di San Giorgio. Il folto pubblico, che già si era entusiasmato per la vittoria di Bello su Mazza nei 400 ostacoli e per l'arrivo a spalla fra Ottolina e Sardi nei 200 (due belle gare, anche se il risultato tecnico non è stato rilevante), è scattato in un applauso scrosciante quando Bogliatto ha scavalcato con stile sciolto ed armonioso il regolo a 2,05.

Il primo a complimentarsi con il neo-primatista è stato Zamparelli, che deteneva il record con 2,04; poi gli altri avversari e tutti gli atleti in campo. In un attimo, Bogliatto ha imparato che la popolarità è bella ma scomoda: ancora con il fiato grosso per l'emozione ha dovuto rispondere alle domande del telecronista Paolo Rosi, si è visto stretto e sballottato da persone mai conosciute, ha firmato i primi autografi della sua vita.

Passata mezz'ora, con più calma, ha parlato della gara mentre attorno a lui erano il c. t. Bonomelli, i tecnici federali Calvesi, Caldana e Orsi, il suo allenatore al C. S. Fiat, Marcello Pagani. «I 2,05 non mi è costato fatica, sentivo che andavo bene, che era la mia giornata. E' la quarta gara della stagione — ha aggiunto — dopo l'1,97 di Torino, l'1,95 di Milano e l'1,98 di Carpi. Ho sbagliato la prima prova a 2,00 perché mi son portato con la rincorsa troppo sotto al regolo: la seconda volta tutto è andato liscio. Credetemi, è stato più difficile raccontarlo che farlo, quel salto».

Alto e slanciato (1,90 di statura per 78 chilogrammi), Mauro Bogliatto ha il sorriso del ragazzo timido, i modi di chi ha ricevuto in famiglia una severa educazione. «Mi spiace che mio padre non fosse in tribuna — ha detto — ma spero mi abbia seguito alla televisione. Gli rimprovero di portarmi sfortuna, ma non è vero... Lo dice per farlo arrabbiare. Pure lui ha fatto delle gare di salto, quando era militare, ed anche mio fratello minore si sta appassionando alla specialità».

Battere un record in inizio di stagione è una grossa responsabilità, ma Bogliatto non si spaventa: «Spero di confermare che questo risultato è nelle mie possibilità, e non si tratta di un colpo di fortuna».

A parte la conclusione superiore alle aspettative, la gara dell'alto è stata una delle più interessanti della riunione. Con il regolo a due metri erano ancora in gara Zamparelli, Fiori e Bogliatto. I primi due fallivano le tre prove a disposizione, ed il torinese passava al secondo salto. Poi, solo in pedana, tentava i 2,05. Subito sbagliava la rincorsa, ma successivamente il suo stacco era ottimo ed il passaggio sicuro. Nel cadere sfiorava il regolo che aveva già lasciato vibrazione, senza però altro cadere dai ritti. C'era un vento freddo e cadevano gocce di pioggia, ma Bogliatto non si è accorto di nulla. Per lui è stato tutto molto facile e normale.

Il novarese Bello, classe 1944 e compagno di Bogliatto nella nazionale juniores dello scorso anno, aveva dato la prima emozione della giornata battendo Mazza sui 400 ostacoli. Una prova sicura, quella del piemontese, mentre l'avversario si è distrutto sulle ultime due barriere. «Credo che tornerò ai 110 ostacoli — ha ammesso simpaticamente Mazza —. Tutto sommato, preferisco affrontare Cornacchia, rimasto solo fra i grandi dopo il ritiro di Svara. Sui 400 non bastano Morale e Frinolli, adesso anche Bello si mostra un osso troppo duro per me».

Ottolina, atteso come l'incontrastato dominatore sui 200, ha invece dovuto battersi a fondo per contenere sul filo di lana un bel ritorno di Sardi. Il tempo 21"4 per entrambi, è buono considerando la stagione. Ottolina aveva corso, in mattinata a Milano, i 100 in 10"7, ed il bilancio della giornata è quindi positivo per lui. «Come traguardo della stagione — ha annunciato — mi prefiggo di agguagliare il 20"5 di Berruti. Poi vedrò anche di far meglio...».

Nelle altre gare, si sono visti più atleti in ritardo di preparazione che in forma. E' il caso del discobolo Grossi e Kalb sono reduci da piccoli ma noiosi infortuni), del lanciatori e dei mezzofondisti, fra i quali Rizzo e Frinolli hanno però confermato la loro generosità.

Bruno Perucca

Risultati ad Alessandria

M. 400 OST.: 1. Bello (Dopolavoro Novara) 53"6; 2. Mazza (Piemme Ore) 54"; 3. Begliano (C. S. Fiat) 55"5.

M. 200 PIANI (FINALE): 1. Ottolina (Gallaratese) 21"4; 2. Sardi (Saia Varedo) 21"4 a spalla; 3. Montanari (Reggio Atl.) 22"2; 4. Rosatto (C. S. Fiat) 22"5; 5. Largura (Cuneo) 22"6 a spalla.

SALTO IN ALTO: 1. Bogliatto (C. S. Fiat) m. 2,05, nuovo record italiano; 2. Zamparelli (Cus Genova) 2,05; 3. Fiori (Marina) 1,85; 4. Scotta (A.A.A.) 1,85.

M. 5 MILA: 1. Rizzo (Atl. Ricordi) 14'39"6; 2. Antonelli (C. S. Fiat) 14'41"; 3. Lagnah (Ilinidor) 14'44"7; 4. Folsero (C. S. Fiat) 14'58"6; 5. Oneti (Atl. Schio) 15'06"2.

LANCIO DEL DISCO: 1. Orossi (C. S. Fiat) m. 50,34; 2. Ferrini (Virtus) 48,37; 3. Rado (U.G.B.) 46,80; 4. Farcasiello (Lancia) 45,68.

M. 800: 1. Bianchi F. (Pro Sesto) 1'51"2; 2. Sommaggio (Saia Varedo) 1'54"3; 3. Meggiani (Id.) 1'54"7; 4. Brunetti (C. S. Fiat) 1'55"3.

STAFFETTA 4x100: 1. C. S. Fiat (Castelli, Busatto, Carpanini, Chipler) 43"2; 2. Saia Varedo 44"; 3. A.I.A. 44"; 4. Lancia 44"1.

GARE JUNIORES - M. 100: 1. Castelli (C. S. Fiat) 11"4; 2. Ghe (Alfieri Asti) 11"6; 3. Lombardi (Id.) 12"6. «Metri 1000»: 1. Mauro (C. S. Fiat) 4'07"2; 2. Trompetto (Oliveddi) 4'15"2; 3. Biagli (Alfieri Asti) 4'21"8.

Si è imposto l'inglese Smith davanti a Coscia e Suppo

Paurosa caduta di Ostorero nel motocross di Lombardore

Il pilota aviglianese, per l'imprudente manovra di un concorrente, è finito sotto il suo mezzo meccanico - Nessuna grave ferita: soltanto estese contusioni al braccio sinistro e al ginocchio destro

Un passaggio dell'inglese Smith primo classificato a Lombardore (Foto Moisio)

DAL NOSTRO INVIATO

Lombardore, giovedì sera.

Bitratisi Archer per un guasto e Ostorero per una paurosa caduta, l'inglese Jeff Smith ha vinto la gara internazionale di motocross disputata ieri sul campo di Lombardore, valevole per il Trofeo S. F. Noncassate la defezione del campione del mondo Stan Lundin, che ha fatto pervenire un telegramma agli organizzatori nel quale si scusava di non poter partecipare alla competizione italiana a causa delle ferite riportate domenica scorsa durante la corsa francese di Thouars, si è assistito ad una competizione avvincente.

L'unica nota spiacevole riguarda la drammatica caduta di Ostorero, per fortuna senza gravi conseguenze quando mancavano tre giri alla fine della seconda prova. Il pilota di Avigliana si trovava al comando della gara, lanciato in piena velocità, quando sulla linea del traguardo un altro concorrente, Bianco, che procedeva a passo d'uomo per noie meccaniche, con incredibile leggerezza si spostava da destra a sinistra e veniva investito in pieno. Dopo una quindicina di metri Ostorero finiva a terra sotto la moto, privo di sensi, mentre Bianco si rialzava illeso. Trasportato sull'autoambulanza al seguito della corsa, il dott. Lasi gli riscontrava leggeri sintomi di commozione cerebrale e contusioni varie al braccio sinistro e al ginocchio destro.

In modo peggiore non poteva finire la sfortunata prova del campione italiano che fino a quel momento era stato l'animatore della gara. Nella prima prova con uno spettacoloso inseguimento, Ostorero era passato dall'ottava alla terza posizione, ed in seguito non aveva potuto lottare per la vittoria a causa della rottura del freno posteriore. Nella seconda frazione invece, dopo una lotta appassionante con Coscia e Smith, il pilota aviglianese aveva preso il comando e vi era rimasto fino all'incidente.

All'inizio della gara si registrava il ritiro dell'inglese Archer, dopo un giro condotto al comando, per la rottura di un bilanciere della valvola. Ne approfittava il torinese Piero Coscia, il quale passava a condurre la corsa a ritmo sostenutissimo. Smith, che si trovava in seconda posizione non si dava per vinto e al primo passaggio superava il bravo Coscia che otteneva il secondo posto. Alle sue spalle si classificava Ostorero, seguito dal francese Reroy, da Angelini, da Suppo e dallo svedese Ake Nilsson.

Nella «manche» successiva era l'inglese Smith il più solerte a mettersi in movimento, mentre Coscia, sempre abile nelle partenze, assumeva la seconda posizione. Ostorero doveva subito impegnarsi a fondo per superare lo svizzero Hubacher ed avvicinarsi ai due fuggitivi. Al secondo giro l'aviglianese era terzo, mentre al passaggio successivo, con un allungo irresistibile, sorpassava Coscia e Smith e si portava al comando. Da quel momento la corsa assumeva toni vivacissimi con Ostorero lanciato a rotta di collo (migliorato due volte il record del giro), inseguito a breve distanza dallo sfortunato Smith il quale forniva un saggio della sua bravura specie nell'abbordare le curve. Un duello serrato, emozionante, che durava dieci giri, fino a quando Ostorero non era tolto di mezzo dalla paurosa caduta di cui si è detto. Coscia, che aveva ristretto a lungo all'andatura del due battistrada, era costretto a ridurre la velocità per non allungare il comando e vi era rimasto fino all'incidente.

Una caduta leggera di mezzo Angelini che si era battuto con ammirevole impegno, malgrado l'inferiorità del suo mezzo meccanico. Vittima di una caduta è stato anche Solatti che ha riportato contusioni al braccio destro, mentre Suppo, terzo nella classifica finale, ha finito la competizione con un piede ammaccato.

Le due prove riservate ai cadetti, con le macchine da 250 cmc hanno visto entrambe il successo del pilota delle Fiamme d'Oro Tosi, dopo una tenace lotta con il torinese Moretti. Nel corso delle due manches sono una volta i cadetti hanno dimostrato di aver compiuto notevoli progressi disputando delle corse degne della massima attendibilità. Nella classifica finale Tosi ha preceduto Moretti, Rabinetti, Orticola, Nota e Mellone.

Domenico Allegretti

Classifica finale: 1) Smith (Inghilterra) su BSA punti 2; 2) Coscia (USA) 4; 3) Suppo (It.) 8; 4) Castelli (Lito) 15; 5) Nilsson (Svezia) su Lito 17; 6) Hubacher (Svizzera) su Lito 17; 7) Depetris (Bianchi) 20; 8) Sica (Aermacchi) 22; 9) Valentini (Husqvarna) 26.

Dopo una prova a Goodwood

Stirling Moss: addio alle corse

«La mia prontezza di riflessi non è più adatta ad un pilota, non riesco nemmeno a concentrarmi come vorrei» - Si apre per l'ex corridore una interessante carriera di «manager»

Nostro servizio particolare

LONDRA, giovedì sera.

Stirling Moss non correrà mai più. Il popolare campione automobilistico ha annunciato oggi la sua decisione di abbandonare definitivamente lo sport attivo. Moss ha compiuto una prova, circondata dalla massima segretezza, sul circuito di Goodwood, dove un anno fa aveva subito un grave incidente. Visibilmente emozionato, ha preso lo stesso il volante e vi è avventurato da solo sulla pista. Ha percorso alcuni giri ad andatura sostenuta. Ma il risultato non è stato soddisfacente.

«La mia prontezza di riflessi non è più quella di un tempo», ha dichiarato Moss scendendo dalla macchina. «Non riesco neppure più a concentrarmi come vorrei. Ripensare a gareggiare in queste condizioni equivarrebbe a commettere un suicidio».

Moss si è detto addolorato di dover rinunciare alle corse, ma di non avere altra scelta. «Avevo sempre sperato di poter ricominciare tutto da capo. Dopo la convalescenza avevo fatto grandi progressi. Negli ultimi mesi, grazie anche ad alcuni interventi chirurgici, avevo riacquistato completamente la vista. Anche la gamba sinistra non mi dava più fastidio. Evidentemente mi ingannavo. Altro è essere un uomo sano, altro un corridore automobilista».

Moss ha così mantenuto la promessa fatta alcuni mesi fa, quando aveva detto che prima di abbandonare definitivamente l'automobilismo avrebbe compiuto una prova a Goodwood. Sebbene i medici gli avessero fatto capire che non doveva nutrire nessuna illusione, egli aveva sempre creduto che il suo fisico avrebbe ad avere il sopravvento sulla sua menomazione.

Moss comparirà presto a Le Mans sulle vesti di direttore

Stirling Moss

della Cobra, una casa sportiva inglese la cui vettura ha ottenuto un enorme successo negli Stati Uniti. Di recente Moss aveva visitato il Giappone. Era parso che la Honda intendesse affidarsi a lui per lanciare la sua macchina di «Formula 1» nei grandi premi internazionali. E' probabile quindi che quella di manager diventi la nuova carriera di Moss.

Moss prima di Goodwood aveva offerto già tre volte la morte: una volta sullo stesso circuito di Goodwood, poi su quello di Le Mans e infine in Germania. Sportivissimo e coraggioso aveva intanto rifiutato di ritirarsi, fidando sempre sulla sua abilità di ricupero. L'anno scorso, con l'introduzione in Inghilterra dei «gas» motori a otto cilindri, parve giunto per Moss il momento favorevole per conquistare il suo primo titolo mondiale, ma — a 32 anni — incappava nel pauroso incidente che lo costringeva fra una carriera.

A. M.

SPADISTI IN PEDANA NEL "TORNEO DEI TRENTA"

Saccaro secondo a Bruxelles

Bruxelles, giovedì sera.

Il tedesco Franz Reneau ha vinto ieri a Bruxelles il «Torneo dei trenta», singolare competizione di spada che si disputa da quindici anni con la formula del girone unico in singoli assalti a cinque stoccate. Lo spadista germanico, che figurava tra i favoriti della manifestazione, ha conseguito il brillante successo totalizzando 20 vittorie.

Ammirevole il comportamento dell'italiano Saccaro che si è classificato al secondo posto con 21 vittorie precedendo i forti fiamminghi Dehem e Dehen. Maestri tuttora, che nella precedente edizione si era classificato secondo, si è dovuto accontentare della sesta posizione, mentre Breda si è piazzato ventunesimo.

L'olimpionica torinese Dalfino ha dovuto abbandonare a causa di uno strappo muscolare.

Anquetil e Pambianco

vittoriosi in Spagna e a Imola

Arnaldo Pambianco ha vinto con distacco al circuito degli Assi», che si è svolto ieri sul tracciato in parziale di 35 corridori. Il vercellese ha offerto il suo attacco a due giri dal traguardo ed ha preceduto di 24" il gruppo battuto in volata da Ballè.

A Gijon ha preso il via il Giro di Spagna. Ieri si sono disputate due semitappe: nella prima, in linea, da Gijon a Mieres (Km. 43) si è imposto lo spagnolo Antonio Barrutia davanti ai connazionali Martin e Jimenez e agli altri concorrenti giunti con lievi distacchi. Nella seconda, da Mieres a Gijon a cronometro, ha trionfato il francese Jacques Anquetil, che ha preceduto di 2'11" l'italiano Aldo Moser. In classifica generale Anquetil è primo seguito da Moser (a 2'55") e da Poeta Francese (a 3'16").

SULLE SCENE E SUGLI SCHERMI

PERRY MASON ritorna stasera sui teleschermi

L'avvocato del diavolo indaga su un delitto nell'alta società

Il Primo Canale presenta la nuova serie dei gialli polizieschi con Raymond Burr - *Moda di primavera* è il titolo del primo telefilm

Coloro che chiedevano di rivedere sui teleschermi *Perry Mason*, l'incredibile «avvocato del diavolo», sono accontentati: egli ritorna in una nuova serie di «gialli» giudiziari che prende questa sera l'avvio sul Primo Canale col telefilm Moda di primavera. Il protagonista, il simpatico attore Raymond Burr, sarà ancora una volta affiancato dall'attrice Barbara Hale (che impersona la solerte Della Street, segretaria del celebre avvocato), dall'attore William Hopper (il coraggioso investigatore privato Paul Drake, fedele collaboratore di Mason), e dagli altri due attori che interpretano rispettivamente le parti del procuratore distrettuale Hamilton Burger e del tenente di polizia Arthur Tragg, entrambi acerrimi avversari del famoso avvocato.

La vicenda di Moda di primavera è questa: Flavia e Charles Pierce sono proprietari di una Casa d'alta moda ed esponenti in questo campo sul piano internazionale. In tale qualità, i coniugi Pierce vengono un giorno intervistati alla televisione e, nel corso di questa intervista, Charles annuncia improvvisamente che la sua Casa è stata posta in vendita. La notizia coglie tutti di sorpresa, persino la signora Flavia, che subito dopo però, smentisce il marito, affermando che la Casa di moda non sarà vendutа.

Allora Charles Pierce è costretto a rivolgersi a un legale e ci indirizza quindi a Perry Mason, onde evitare la causa di rottura d'impegni contrattuali per la vendita della Casa, che certamente gli sarà intentata se, come vuole sua moglie, la vendita non potrà avvenire. Ma, privio che Perry Mason possa mettersi al lavoro, un fatto nuovo si verifica alla vigilia di un'importante sfilata di modelli primaverili: la signora Flavia Pierce muore avvelenata con l'acido prussico e suo marito è immediatamente arrestato quale responsabile del delitto. Quindi il lavoro di Perry Mason cambia completamente: non si tratta più di evitare una causa per inadempienza contrattuale: non c'è soltanto il movente di una causa civile, ma addirittura quella di salvare Charles Pierce da una condanna a morte. È evidente che Perry Mason riuscirà anche in questo non facile compito, come sempre.

* *

La puntata di stasera della rubrica (ieri) prende in esame uno dei più importanti fenomeni del dopoguerra in Italia: l'imprevedibile e interessante aspetto del progresso, con la trasformazione, col passare degli anni, del fenomeno, per cui il banditismo leggendario scompare, ma rimane la criminalità: i banditi eliminati dalle campagne e dai monti, si trasferiscono in città dove si organizzano e agiscono con metodo, come si è notato e si nota in molti casi, fra i più clamorosi, dei quali citiamo — uno per tutti — quello di via Osoppo a Milano.

Raymond Burr interpreta il personaggio di P. Mason

Il terzo "Bambi„ di Sophia

Sophia Loren (in veste di scena per il film «La caduta dell'impero romano» che si gira a Madrid) mostra soddisfatta il «Bambi» d'oro, premio cinematografico tedesco assegnatole per la terza volta (Telefoto «Associated Press»)

Partiti ieri da Milano

Artisti della Rai in Belgio per i minatori italiani

Milano, giovedì sera.

(f. p.) E' partito ieri per Bruxelles un gruppo di artisti che daranno una serie di spettacoli per i minatori italiani che lavorano nelle miniere belghe. La compagnia, creata espressamente per questa breve «tournée» dalla Rai, porta il nome di «Primavera italiana» e è ospite per qualche giorno in un albergo di Torino e ha provato all'Auditorium sotto la regia di Amerigo Gomez, che guiderà la compagnia nel giro artistico. Amerigo Gomez è il radiocronista che nel 1945 — capitato a Cagliari l'ordine di «cessate il fuoco» dato dalla radio di campo dell'ammiraglio Raeder — diede per primo al mondo l'annuncio della fine della guerra. A Torino gli artisti hanno trascorso il loro tempo libero visitando la città e i musei, e seguendo, in albergo, le fasi delle elezioni trasmesse dalla tv.

Fanno parte del gruppo due artisti lirici: Luigi Infantino e la soprano Renata Mattioli; i cantanti di musica leggera Aurelio Fierro, Franca Aldobrandi, Lori Randi, Vanna Scotti, Claudio Villa; gli attori Gisella Sala, Silvio Noto, Oreste Lionello; il fisarmonicista Gervasio Marcosignori, e l'orchestra del maestro Cerasioli. Accompagnerà al piano gli artisti lirici il maestro Luciano Bettarini.

La bella Edy Campagnoli e il giovane Pippo Baudo presenteranno lo spettacolo, che si esibirà ad Anversa, Charleroi, Liegi e Namur. A Bruxelles, dove lo spettacolo sarà registrato anche per la radiotelevisione belga, raggiungerà la compagnia, per un solo spettacolo, Renato Rascel, attualmente a Londra per la commedia musicale «Enrico 61».

I burattini di Obraszov nello show della Renaud

Tra le altre attrazioni il cantautore Ferretti e il violinista Zacharias - Carosone presenta «Caino e Abele»

MILANO, giovedì sera.

Line Renaud, la brava vedette di «Rendez-vous» inizierà stasera la terza puntata del suo programma con una canzone intitolata «Mi amor», che è uno dei suoi pezzi forti. Subito dopo ci presenterà il giovane cantautore Fabrizio Ferretti, che eseguirà, accompagnandosi con la chitarra, «Il fannullone», un dialogo fra un pigraccio e la propria coscienza. Ferretti, che è nato a Livorno 18 anni fa ed è stato rivelato dal festival di Castrocaro, è un gran bel giovane tanto che — recitò poco tempo fa a Roma per un provino alla Rai — è stato notato dal regista Matteoli, che lo ha voluto inserire nel cast del suo ultimo film, sua fianco la graziosa Paola Penni che lo ama.

Renato Carosone si sta consolando con le trasmissioni televisive per l'abbandono del pubblicascenico (ma presto lo rivedremo a capo di un complesso con cui parteciperà a spettacoli di music-hall). Appunto per la mancanza di un complesso, Carosone ha pensato ai pupazzi che musicalmente rappresentano il batterista Pupo De Luca, il chitarrista Fizzigone ed il bassista Villa. La composizione che il maestro ci presenterà è «Caino e Abele» una canzone del genere di «Canta Napoli», A proposito della sua città natale, Carosone ha già pronto il motivo per il festival di Napoli, uno slow-bolero, dall'aria malinconica, dissestatamente opposto per stile alle sue solite composizioni umoristiche. Le parole sono di Nisa (il nome non possiamo dirlo, perchè è vietato dal regolamento) e raccontano una storia di amore e di solitudine.

Paola Penni mimerà stasera le canzoni di Paolo Poli a cui prenderà parte anche Walter Chiari.

Per il numero riservato ai burattini è stato chiamato il celebre e bravissimo Obraszov. Il comico di turno è Piero Mazzarella, che insieme a Leo Pistilli ci farà gustare uno sketch su un invito a pranzo che viene a costare alquanto caro al povero ospite. Non gli riuscirà che tornare a ravinarsi lo stomaco in trattoria.

Con il biondo Paolo Poli (ora è addirittura pagliericcio) torneremo agli anni '50 e riascolteremo, ambientato in un night, «Ludovico», Al trasmissione si chiude colla canzone «Un jour je rêverai» composta dal marito della Renaud, Loulou Gasté, titolare di una Casa editrice musicale, una dei pilastri della grande tradizione della canzone francese. I programmi di Yves Montand sono stati in buona parte fabbricati da lui.

a. g.

LE TRASMISSIONI DEL SECONDO CANALE

OGGI SUL VIDEO

Primo Canale (nazionale)

16,20-16,50: Il tuo domani: Rubrica per i giovani.
17,30: La tv dei ragazzi: Gli stivali della sette leghe: «Le isole Filippine». - Robin Hood: «Il piccolo arciere», telefilm. - Vita delle foglie: documentario.
18,30: Non è mai troppo tardi.
19—: Telegiornale.
19,15: Uccelli della palude.
19,35: Produrre di più: Corso di zootecnia. - La tv degli agricoltori.
20,15: Sport.
20,30: Telegiornale.
21,05: Perry Mason: «Moda di primavera», racconto poliziesco. Regia di William D. Russel. Interpreti: Raymond Burr, Barbara Hale, William Hopper.
21,55: Cinema d'oggi. Presenta Luisella Boni.
22,25: Ieri: Lotta al banditismo.
23,05: Telegiornale.

Secondo Canale

21,05: Telegiornale.
21,15: Lina Renaud presenta Rendez-vous, con Renato Carosone, Paolo Poli e il Balletto Ho di George Reich. Orchestra Buonocore. Regia di V. Molinari.
22,30: Giovedì sport.

I PROGRAMMI DI DOMANI

PRIMO CANALE (NAZIONALE) — Ore 8,30-17: Telescuola - 17,30: La tv dei ragazzi - 18,30: Non è mai troppo tardi - 19: Telegiornale - 19,15: Personalità - 19,55: Diario del Concilio - 20,15: Sport - 20,30: Telegiornale - 21,05: «Nozze di sangue» di F. Garcia Lorca - 22,45: Acqua, alimento di vita - 22,50: Telegiornale.

SECONDO CANALE — Ore 21,05: Telegiornale - 21,15: «L'ispettore generale», film - 22,55: Vacanze in Italia - 23,45: Notte sport.

OGGI E DOMANI ALLA RADIO

GIOVEDI' 2 MAGGIO

PROGRAMMA NAZIONALE (Torino I, m. 457,3, Torino m.f. I). — Ore 7: Giornale - 7,15: Taccuino musicale: rassegna dei concerti, opere e balletti - 7,30: I nostri successi - 8,45: Arie di casa nostra: canti e danze del popolo italiano - 9: Programma per i ragazzi - 10,30: Il topo in discoteca - 11: Giornale.

Ore 11,25: Musiche interpretate in occasione del XV anniversario della costituzione dello Stato di Israele - 12: Padiglione Italia: avvenimenti di casa nostra e fuori - 12,10: La oral della famiglia - 13, Sempre meno insieme - 13,30: Concerto del Quartetto Lanzi e del pianista John Browning - 14,10: Cronache del lavoro italiano - 14,30: C'è qualcosa di nuovo oggi a... - 14,35: Motivi in giostra - 15: Giornale - 15,25: Viaggio sentimentale.

Ore 15: «La volpe e l'uva», tre atti di Guglielmo Figueiredo. Interpreti: Tino Buazzelli, Ottavio Fanfani, Gabriella Giacobbe e altri; regia di Ruggero Jacobbi. Figueiredo è un autore drammatico brasiliano (purtroppo poco in patria e all'estero. La sua opera drammatica è integrata dalla sua molteplice attività di romanziere, poeta, studioso di storia della musica, di estetica di storia del teatro e critico teatrale. E' nato nel 1915, «La volpe e l'uva» è del 1952 e ha rappresentato un grande successo nelle principali città dell'America Centrale e Meridionale. In Europa, la commedia vide un solo allestimento a Vienna. In essa la scrittore brasiliano riprende con particolare sensibilità quei temi a lui cari già a essi (protagonista ne è un re sul Nilo) e la sua ramanza tendenza verso un'umorismo che lo fa definire dalla critica un Giraudoux sudamericano.

Ore 16,15: Quattro secoli d'arte di musica (sesta trasmissione) - 17: Giornale.

SECONDO PROGRAMMA (Torino II, m. 397,2, Torino m.f. II, Alessandria Biella Cuneo m. 100,1). — Ore 14,30: Giornale - Ritmi di Milano - 14,45: Novità discografiche - 15: Album di canzoni - 15,15: Radio e teatri - 15,30: Giornale - 15,35: Concerto in miniatura: recitals di cantanti negri: soprano Maria Battistini - 16: Ribalta.

Ore 16,30: Giornale - 16,35: Canzoni nel cassetto - 16,50: Compriamo di Jerry Jerse - 17: Cavalcata della canzone americana - 17,30: Giornale - 17,35: Non tutto ma di tutto: piccola enciclopedia popolare - 17,45: Tortellaio e la compagnia.

Ore 18,30: Giornale - 18,35: Classe unica - 18,50: I nostri protetti - 19,30: Radiosport - 19,50: Il mondo dell'operetta - 20,30: Giornale - 20,35: La fabbrica della speranza: documentario.

Ore 21: Pagine di musica - 21,30: Giornale - 21,35: Musica sulla sera - 22,10: L'angolo del jazz: panorama del jazz moderno - 22,30-22,45: Giornale - Ultimo quarto.

TERZO PROGRAMMA (Torino III, m. 219,5, Torino m.f. III). — Ore 18,30: L'indicatore economico - 18,40: Recenti problemi e progressi della metereologia - 19: Musiche di Stockmeier - 19,15: La tastiera - 19,30: Concerto di aprì sera - 20,30: Rivista delle riviste - 20,40: Musiche di Debussy - 21: Il giornale del Terzo - 21,20: Musiche di Prokofiev - 21,50: Libretto - 22: Idrattito: Una cena resta della cucina meridionale - 22,20: Programma musicale - 22,45: Orsa Minore: L'autore e il critico.

VENERDI' 3 MAGGIO

(Principali trasmissioni)

PROGRAMMA NAZIONALE — Ore 8: Giornale - 8,30-10,30: Programmi musicali - 10,30: La radio per la scuola - 11: Rapsodia - 11,20: Il concerto - 12: Giornale - 12,25: Giornale - 13: Giornale - 13,15: Le novità da vedere - 13,45: Musica e divagazioni turistiche - 14: Per i ragazzi - 16,30: Parole concesse per ragazzi - 17: Giornale - 18: Vallecano Records - 18,35: Musiche in città - 19,30: Motivi in giostra - 20: Giornale - 20,25: «La pietra della luna», romanzo sceneggiato di W. W. Collins (secondo episodio) - 21: Concerto sinfonico - 22,35: Musica da ballo - 23: Giornale.

SECONDO PROGRAMMA — Ore 8,30: Giornale - 8,35-9,30: Programmi musicali - 9,30: Giornale - 9,35: Fotografia con dedica - 10,30: Giornale - 11: Buongiorno in musica - 11,30: Giornale - 12: Colonna sonora - 13: Il signore della 13 - 13,30: Giornale - 14: Voci alla ribalta - 14,30: Giornale - Borsa di Milano - 15: Aria di casa nostra - 15,35: Giornale - 15,35: Concerto in miniatura - 16: Ruggerio - 16,30: Giornale - 16,35: La passegna del disco - 17,30: Giornale - 17,45: Radiosatirio - «Il naufragio della Lucania», racconto sceneggiato di F. Sachsen - 18,30: Giornale - 18,35: Classe unica - 19,30: Radiosport - 19,50: Tema in variazione - 20,30: Giornale - 20,35: Concerto - 21,35: Giornale - 22,10: L'angolo del jazz - 22,30: Giornale - Ultimo quarto.

TERZO PROGRAMMA — Ore 18,30: L'indicatore economico - 18,40: Panorama delle idee - 19: Musiche di C. Franck - 19,15: La rassegna - 19,30: Concerto di aprì sera - 20,40: Musica di Strawinsky - 21: Il giornale del Terzo - 21,20: «Questi meravigliosi e cari uccelli», tre atti di V. Brancati - 23,30: Musiche di W. Schumann.

ENALOTTO

Dati-base per un sistema impostato sui maggiori ritardi e frequenze:

Maggiori ritardi del 1° estratto (con più di 500 settimane): Firenze, 12 (1); Genova, 4 (1); Palermo, 48 (3); Roma, 0 (1). Del 2° estratto: Napoli, 38 (3); Roma, 34 (2).

Maggiori ritardi dell'estratto semplice (con più di 100 settimane): Genova, 30 (1).

Altro sistema può prendere come base i ritardi e le frequenze dei segni 1, X, 2 da quando ha avuto inizio l'Enalotto.

Sono usciti più di 80 volte su 348 estrazioni: Bari, X; Genova, 2; Palermo, 1; Roma, 2; Venezia, 2; Napoli II, X; Roma II, X.

Unico ritardo notevole rimane l'1 a Roma, assente da 20 settimane e in sensibile ritardo in linea generale, come risulta dalla tabella delle frequenze, che presenta: Segno 1, 89 frequenze; X, 74; 2, 70. Ecco il pronostico: Bari X, 2; Cagliari 1; Firenze 1, X; Genova, 2; Milano 1, X, 2; Napoli 1, X, 2; Palermo 2; Roma 1, X; Torino 1, X; Venezia X; Napoli II, 2; Roma II, 2. g. m.

Curiosità sul Lotto

LA CACCIA AI NUMERI PROBABILI

Numeri in maggiore ritardo nella 10 ruote dopo l'uscita del 27 aprile 1963:

TORINO: 77 (da 89 sett.); 54 (51); 10 (67); 78 (66); 13 (65); 18 (45); 45 (45); 34 (40); 50 (35); 83 (34).

BARI: 47 (61); 80 (58); 71 (67); 61 (63); 79 (61); 68 (59); 90 (56); 55 (55); 86 (53); 34 (44).

CAGLIARI: 0 (78); 86 (62); 14 (58); 66 (58); 78 (55); 82 (52); 54 (48); 31 (41); 77 (41); 53 (40).

FIRENZE: 34 (75); 80 (51); 82 (47); 41 (43); 22 (40); 33 (43); 73 (41); 8 (38); 89 (36); 1 (35).

GENOVA: 30 (110); 32 (69); 47 (67); 23 (62); 67 (60); 39 (54); 5 (47); 22 (38); 86 (39); 81 (35).

MILANO: 59 (67); 23 (75); 69 (62); 76 (58); 38 (53); 88 (48); 81 (47); 3 (45); 87 (44); 51 (43).

NAPOLI: 89 (71); 87 (55); 84 (47); 7 (45); 41 (43); 34 (43); 19 (38); 48 (35); 60 (33); 25 (31).

PALERMO: 29 (72); 38 (64); 72 (53); 9 (51); 76 (48); 64 (47); 40 (46); 66 (42); 57 (38); 18 (38).

ROMA: 14 (75); 83 (69); 34 (59); 85 (58); 28 (57); 17 (51); 87 (49); 24 (44); 30 (37); 33 (37).

VENEZIA: 38 (55); 74 (44); 56 (39); 65 (38); 58 (47); 44 (36); 52 (36); 80 (34); 72 (33); 80 (32).

Ritardi nel dare l'ambo nelle 10 ruote per i gemelli vertibili, medianee, figura, decina:

Gemelli: Torino, 4 sett.; Bari, 4; Cagliari, 41; Firenze, 34; Genova, 20; Milano, 6; Napoli, 14; Palermo, 8; Roma, 10; Venezia, 30.

Vertibili: Torino, 3 sett.; Bari, 15; Cagliari, 9; Firenze, 6; Genova, 29; Milano, 18; Napoli, 38; Palermo, 4; Roma, 1; Venezia, 8.

Cadenas: Torino, 3 (da 48); Bari, 0 (80); Cagliari, 4 (43); Firenze, 0 (33); Genova, 8 (71); Milano, 3 (47); Napoli, 8 (35); Palermo, 8 (34); Roma, 7 (31); Venezia, 4 (44).

Figura: Torino, 2 (37); Bari, 7 (18); Cagliari, 5 (33); Firenze, 2 (13); Genova, 3 (28); Milano, 7 (18); Napoli, 7 (15); Palermo, 6 (27); Roma, 5 (28); Venezia, 6 (51).

Decina: Torino, 10.na (26); Bari, 10.na (30); Cagliari, 1ª (15); Firenze, 1ª (28); Genova, 10.na (17); Milano, 80.na (23); Napoli, 80.na (86); Palermo, 1ª (30); Roma, 80.na (28); Venezia, 20.na (36).

La Mansfield si avvia al terzo matrimonio

Ciudad Juarez, giovedì sera.

A meno di quarantotto ore di distanza dal divorzio ottenuto presso il tribunale messicano di Ciudad Juarez dall'ex mister Muscolo, Mickey Hargitay, la bionda attrice Jayne Mansfield ha annunciato di essere pronta ad un nuovo matrimonio, il terzo. Il prescelto è il cantante di origine italiana Nelson Sardelli, insieme al quale Jayne è apparsa martedì sera in un locale notturno.

Alle domande dei cronisti Sardelli ha risposto esplicitamente: «Siamo tremendamente innamorati e conto di poter sposare Jayne al più presto. Comunque non abbiamo ancora deciso nulla, nè la data del matrimonio, nè dove esso sarà celebrato.

La Mansfield, che sulle prime non aveva voluto rilasciare alcuna dichiarazione, lo ha fatto ieri mattina con un fax-gen il proprio legale. «Anch'io — ha affermato — sono molto innamorata di Nelson e spero che la nostra vita sarà felice».

Musiche elisabettiane stasera al Conservatorio

Una interessante scelta di musiche vocali e strumentali del periodo elisabettiano — il periodo di maggior fioritura negli sviluppi dell'arte musicale inglese — verrà presentata questa sera al Conservatorio, dalla «Stefano Tempia», con la partecipazione del mezzosoprano R. Cavicchioli e del complesso strumentale «A. Toscanini». Sono in programma composizioni di John Dowland, A. Holborn, T. Simpson, W. Brade, J. Wilson e la scempiana «Canzona del salice», musicata da un anonimo.

SPETTACOLI A TORINO

TEATRI E RITROVI

Prenot. biglietti azione La Stampa v. Roma ang. v. Bertola, tel. 54-249

Al Nuovo (Stazione Regio): il 7 maggio «La forza del destino». Dir. Francesco Molinari Pradelli.

Auditorium di Torino: domani ore 20,45 Concerto sinfonico n. 18. Direttore Carlo Zecchi. Violoncellista Miklos Perenyi.

Alcione: Rivista M. Mariano - R. Zampi; 16,15 - 21,15.

Maffei: «Il maltatore» Riv. M. Ferraro-Romanoni-M. Giusti 16,15-21,15

Torino Esposizioni: 6ª Mostra Piemontese del Mobile e dell'Arredamento (ore 21,30 Coro Edelweiss). Orario 9-13; 14,30-23. Ingr. L. 300.

Museo del Cinema (Palazzo Chiablese): alle 17 e 21,15 omaggio a Jean Epstein «Le double Amour» con Nathalie Lissenko. Jean Angelo (Francia 1925, edit. originale con didascalie in francese, min. 95).

Al Florida Club (p. Solferino, tel. 43-822): ore 21 Boccaccio-d'Andrigna Sergio Garighio.

Al Nirvana: 21 Borgione-Rosati.

Arlecchino: 21,15 Reighel Guidi.

Augusteo Nuovo: 21 Bonazoli.

Bruno: 21 canta Antonio Vasquez.

Castellino: 21 campi, Novelli.

Cicala Danze: 21 Pia Parolin.

Faro: ore 21 The Five Corra's.

Gaudio: 15,30-21 The Jo.

Gay Sale: 17-21 Louis Binder.

Gran Mago: 21 campi, Nino Spano.

Hollywood: 21 campi, Chi-co-cha.

La Furia: 21 Valenti-Navaga.

La Serenella: ore 21 orch. Gizzelli.

Le Roi: 21 orch. Geppe D'Este.

Massaua Danze (p. Massaua) ore 21 orch. Loria; c. Giulio Siegani.

Principe: ore 21 I 5 Toscani.

Chatham Bar NightClub, T. Rossi 5

Chez Louis (Pr. Tommaso 5) Attr.

Esteri Club: Attrazioni internaz.

Moulin Rouge: Attraz. I 5 Kings.

Xaveriana: Attrazioni internaz.

Abatjour, Sacchi 28, t. 41-096; 21. Acapulco (c. Moncalieri 145, tel. 683-586): ore 21, Pr. ap. La Sista.

Bagatelle, Cavoretto 2, t. 878-978.

Caprice Whisky (Sacchi 18): 21.

Centro Club - Whisky & Gogo (p. Castello ang. Garibaldi): ore 21.

Melidey, Vinovigo 3, t. 521-788: 21.

Lido Whisky (c. Moncalieri 422, tel. 697-016): ore 21; fest. 16-21.

Monkey, Gramsci 10, t. 41-073: 21-1

Villa Day (Moncalieri 323): ore 21.

Whisky Notte (v. Golto a. v. Pio V tel. 697-563): 21; sab. e fest. 16-21.

CINEMATOGRAFI

Ambrosio: «Il diavolo» con Alberto Sordi.

Astor: «Appuntamento con la vita» con Jean Seberg, Christian Marquand, Françoise Prevost.

Corso: «Notti nude» (Varietà internazionale) cantmancol, talmiac.

Cristallo: «Una fidanzata per papà» Glenn Ford, Shirley Jones, panavision, metrocolor.

Doria: «L'infanzia di Ivan (Leone d'oro di Venezia).

Ideal: «Rocambole» Channing Pollock, E. Vesnel, sc. cantemancolor.

Lux: «Una storia moderna» (L'ape regina) U. Tognazzi, Marina Vlady

Nazionale: «Johnny Concho (il pistolero)» con Frank Sinatra. Segue «Topolino» in technicolor.

Reposi: «Il Gattopardo» di Luchino Visconti, con Burt Lancaster, Claudia Cardinale, techniscope, Orario 14,15-18-21,30

Romano: «Luci d'inverno» di Ingmar Bergman, con Gunnar Bjornstrand e Ingrid Thulin.

Vittoria: «L'uomo che sapeva troppo» di A. Hitchcock con James Stewart, Doris Day, tecnic.

Artisti: «Avventure di caccia del Prof. De Paperis, cinemascope, technicolor, di Walt Disney.

Artecinico: «Il giorno più lungo» Wayne, Mitchum, Burton.

Fonda, Orario 14.30, 18, 21.30.

Augustus: «L'inesorabile detective» Eddie Constantino, Francoise Brion, Jacques Berthier.

Capitol: «FBI Cupo Canaveral» Jack Kelly, Ray Danton.

Metropol: «West Side Story» (10 premi Oscar) Natalie Wood, R. Baymer, scope, technicolor. Orario 14, 16,40, 19,20, 22,10.

Torino: «Parigi o cara» di V. Caprioli con Francis Valeri tec. A. 10.

Alessandro: «Viridiana» Silvia Pinal, Francisco Rabal, F. Rey.

Fiera: «Viridiana» Silvia Pinal, Francisco Rabal, Fernando Rey.

Fiamma: «Il paradiso dell'uomo (Giappone proibito) technicolor.

Hollywood: «Il giorno più corto» Walter Chiari, Ugo Tognazzi.

Maffei: «I maltatori» Riv. M. Ferraro-Romanoni-M. Giusti 16,15-21,15

Flint: «L'inferno addosso».

Massimo: «Il dominatore» tec. sc. C. Heston, Y. Mimieux. Viet. 14.

Orfeo: «Il giorno più corto» Walter Chiari, Ugo Tognazzi.

Principe: «Il giorno più corto» Totò, Tognazzi, Gassman, Granger

Studio 1: «Il dominatore» tec. sc. C. Heston, Y. Mimieux. Viet. 14.

Adriano: «Duello implacabile» tec. Sara Montiel, Jorge Mistral

Alcione: «Come Eva più di Eva» Riv. M. Martano-Zampi 16.15-21.15.

Alpi: «Marie Dio della guerra» sc. col. R. Browne, Jackie Lane.

La Perla: «La tradotta» Hannes Messemer, Eva Katherina Schultz.

Rezina: «Maciste contro i cacciatori di teste» tecn. scope.

Auti: «Fuga da Zahrain» Yul Brynner, techniс., Aperi. ore 10.

Milano: «Filibustieri Martinica» «L'uomo, la bestia, la virtù», A. 10

Olimpia: «Il grande cielo» tech.

Fo: «Il culto del cobra».

F. Nuova: «Desiderio nel sole» e «Cavalcata della risata» Ap. 10.

S. Felice: «L'uomo che uccise Liberty Valance» un film di John Ford con James Stewart, J. Wayne

Zapelia «Il comandante dei Flyng Moon» tech. scope, Rock Hudson.

Giardino «Una cena quella». Viet.

Miralfori: «Congiura innocenti».

S. Rita (t. 225-058): «Giulietta e Romanoff» S. Dee, J. Gavin, tech.

Vinaiglio: «Operazione terrore» Glenn Ford, Lee Remick. Viet. 14.

Araldo: «Giuseppe Verdi» Pierre Cressoy, A. Maria Ferrero, techn.

Ellero: «Il dominatore dei 7 mari» tecn. R. Taylor, H. Vessel.

Fréjus: «I ribelli del Kansas» tech. Jeff Chandler, Fier Parker

Nuovo: «Le brune sparano».

S. Paolo: «Ultima preda vampiro». Vietato.

Artisti: Silvestro contro Gonzales.

Belgio: «Scacco alla follia».

Corallo «Uno contro tutti» Charlot

Eridano: «Scotland Yard».

Drapo: «Passo delle 3 vacità».

V. Veneto «Giubbe nere cuore rosso

Astra: «I lanciari neri» Mel Ferrer, Yvonne Furneaux. techn. sc.

Bernini: «Le vie segrete» Richard Widmark, Senta Zimmann.

Eliso: «Re di Poggioreale» con Ernest Borgnine, Cristina Gajoni.

Massaua: «Marcia o crepa» con Stewart Granger, Dorian Gray.

Odeon: «Giulietta e Romanoff» P. Ustinov, S. Dee, J. Gavin. techn.

Star: «Morte di un bandito» Giorgio Albertazzi, Lea Massari.

Adua: «La cavalcata infernale» techn. a Variità 16,30-21,30.

Ambra: «Rio Bravo» con John Wayne, Maureen O'Hara.

Brescia: «Il mantenuto» U. Tognazzi, Ilaria Occhini. Viet. 14.

Chatillon: «Corso» B. Travers.

Edelweiss: «Tesoro contro il mio amore» B. Mathis, technicolor.

Eri-Due: «Predoni del Kansas».

Fulchero: «Settemarino E 57».

Fortino: «L'occhio che uccide».

Lanteri: «Il presidente» J. Gabin.

Maiori «Due settimane in un'altra città» K. Douglas, C. Charisse.

Nord: «Pugni, pupe e marinai» Ugo Tognazzi, Raimondo Vianello.

Palermo «La tradotta» Messemer.

Sociale: «Ombra della vendetta».

Zenit: «Lo scudo del Falworth» tech. Tony Curtis, Janet Leigh.

Barriti «Fascino pelopsamicos» tec.

Cabiria: «Maciste all'inferno» Kirk Morris, H. Chanel, techn.

Colosseo «Mastro di sangue» Price

Continental: «Silvestro e Gonzales: vincitori e vinti» W. Disney.

Fiera: «I moschettieri del mare» techn. con Anna Maria Pierangeli.

Italia: «Il terrore di Nola» con Eleonora Rossi Drago.

Modena: «Ore dei 7 santi» e «Lalla figlia della tempesta» tech.

Piemonte: «Una come quella» con K. Rasi, Elke Sommer.

S. Carlo: «La spada dell'Islam» S. Pampanini, F. Corelli, techn.

Speria: «Lampi nel sole» scope technicolor, Ivo Chandler.

Diana: «Una storia milanese».

Ivrea: «Hatari» scope techn, con John Wayne, Elsa Martinelli.

Roma: «Il visone sulla pelle» con Cary Grant, Doris Day, techn.

Umberto: «Italiani all'inferno».

Alba: «I pirati di Tortuga» techn. con K. Scott, L. Roman.

Ambra: «L'erba del vicino è sempre più verde» techn. Cary Grant, D. Kerr, J. Simmons, Mitchum.

Apollo: «L'ultimo della violenza» David Niven, Lilia Caron.

Edera: «La maschera di fango» technicolor con Gary Cooper.

Luce: «La furia del West».

Lucento: «Fine di un gangster».

Luiserio: «Nemico di fuoco».

Sassavino (v. Sassovino ang. c. Tonanni): «Glenn Miller» con James Stewart, Juna Allyson.

Splendor: «Il Re di Roma» José Ferrer, Christiane Marchand.

Riduzioni E.N.A.L. — Adriano, Ambrosio, Augustus, Flora, Lux, Milano, Principe, S. Felice. - Torino Esposizioni: «Mostra Mobile e Arredamento» (biglietti ridotti Enal alta cassa). - Palazzo delle Sport: per domani Riunione di Calch (gradinate ridotte Enal alle Agenzie «La Stampa-Sera e Gazzetta»).

Il dominatore dei 7 mari

... dal 1905 ...
PASTA del "CAPITANO„
LA RICETTA che IMBIANCA i DENTI
(000)
Formula originale del dottor Ciccarelli
IN VENDITA NELLE FARMACIE
TUBO GRANDE LIRE 300

DEPILAZIONE DEFINITIVA
Eseguita senza bruciature con apparecchi scientifici modernissimi - risultati.
STUDIO DI ESTETICA
Via Lagrange 35 - TORINO
(Palazzo Torri) - Telefono 51.75.45

Lino
di QUATTROCOLO
CASA DI FIDUCIA
VIA MERCANTI, 12 - TORINO

ARTRITE
REUMATISMI
SCIATICA
Cura PESCE
Trattamenti naturali esterni
Torino - Via Moncalvo, 4
tel. 82.961
Sede centrale Milano
Viale Monte Rosa, 88
tel. 46.92.934

ARGENTERIA - GIOIELLERIA
Per cessazione commercio liquidazione di tutta la merce esistente. Chiusura 30 giugno.
LOMBARDO - GALL. S. FEDERICO 57

STUDIO MEDICO OCUL. ENRICO WYSS
Via Po 32 - Telefono 52-655
Malattie veneree e della pelle dalle ore 12 alle 18

skermat
AVVOLGIBILI

SKERMAT
Cascine Vica - Tel. 860.675/76
Ufficio Vendite Torino
Via Cernaia 15 - Tel. 512.024

La sigaretta accesa contiene veleni pericolosi filtrateli col Bofil

Sì, la sigaretta è un piacere ma nasconde in sè gravi insidie: il catrame e la nicotina. Queste sostanze, liberate dall'altissima temperatura della brace di sigaretta (800 gradi), costituiscono un pericolo grave per i polmoni. Tosse, catarro, mal di testa, vertigini, ecc. sono il campanello d'allarme che vi avverte del pericolo che può insidiare la vostra vita. Se non potete smettere di fumare adottate il filtro BOFIL, il più potente depuratore del fumo di sigaretta.

Il filtro BOFIL trattiene la più alta percentuale di veleni tra tutti i filtri in commercio, senza togliere il gusto alla sigaretta.

Dopo 150 sigarette, controllate voi stessi quanto catrame e nicotina il filtro BOFIL ha assorbito risparmiandoli ai vostri polmoni.

BOFIL è in vendita in tutte le tabaccherie nei tipi "normale" e "super"

bofil

"Normale" (per 150 sigaretta) L. 50 - "Super" con espulsore (per 150 sigaretta) L. 100

OFFERTA SPECIALE: bustina verde di 5 Bofil normali L. 200 ....risparmierete 50 lire!

ANNUNCI ECONOMICI

ALBERGHI E STAZIONI CLIMATICHE L. 150 p. p.

(Continua da pag. 5)

CATTOLICA Hôtel Lungomare. Direttamente mare, offre migliori vacanze tutti confort. Prezzi modici. Interpellateci. 23737

CHIAVARI, Pensione Eutelia, familiare, ogni confort. Maggio giugno settembre sconti. Telefonare 26-607. 23535

DA Roma, soggiorno familiare, giardino. Prezzi modici. Piave 34, Varazze.

HOTEL Fantasy, Rimini Spiaggia, viale Regina Elena 93, telefono 23-822. Seconda categoria, costruzione 1962. Tutte stanze doccia, toilette, telefoni, balconi vista mare. Comforts moderni. Ascensore, garage. Bar terrazzo panoramico. Cabine, cameroni riservati, graziosi spiaggia. Maggio 2000. Giugno e settembre 2500. 23727

JESOLO Lido, pensione moderna, cucina scelta, familiare, spiaggia propria. Pensione Mogador, piazzale Aurora 8. 23778

LOANO, Pensione Roma, nuova, centrale, vicino mare, cucina casalinga. Maggio 1800, giugno-settembre 1900 compreso cabina. Telefonare 69-838.

LOANO, Soggiorno Firenze, via Adua, telefono 69-938. Tutti confronti, zona tranquilla. Prezzi modici. 23778

LOANO, Villa Rosi, via Adua 7, telefono 69-303, tranquillissima, giardino, familiare, cucina casalinga, maggio 1500 tutto compreso. 23688

PENSIONE giardino sul mare, sole, ottima posizione unici. Tutti confronti. Scrivete telefonare Marinella, Piave Ligure, Uliet 870-973. 21118

PERANO, Hôtel Spiaggia, costruzione 1962, tranquillo, direttamente mare. Tutte camere con bagno. Ascensore. Prezzi speciali. 23770

PIETRASANTA, Pensione Jolanda, trattamento familiare, spiaggia propria, riduzioni giugno famiglie con bambini.

RIMINI, Pensione Belmonte. Maggio giugno settembre 1400 tutto compreso. Interpellateci 23280

RIMINI, Pensione Fiorella, tel. 37-044. Tranquilla, cucina romagnola. Prezzi modici. 23855

RIMINI, Pensione Sabrina, maggio giugno settembre 1200 tutto compreso. Interpellateci. 23283

RIMINI Hôtel Globo, sul mare. Viale Regina Margherita 22. Giugno 1200, luglio 1500 tutto compreso, 23575

RIMINI Sangiuliano Mare, pensione Arduana. Modernissima prima linea. Maggio giugno 1100, luglio 1500.

RIMINI Hôtel Zero, confortevole, buona stagione 1400-1600. Alla Interpellateci.

RIMINI Marebello Hôtel Isabia, buona stagione 1400-1600. Alla interpellateci.

RIMINI, Pensione Lidia, maggio giugno settembre 1400 complessivo, alla modici.

RIMINI, Pensione Fiesta, telef. 35-419, vicina mare, modernissima, anche servizi privati. Interpellateci. 23747

RIMINI Sangiuliano Mare, Hôtel River, sul mare. Maggio giugno 1200. International 258-565 Torino. 22131

RIMINI, Pensione Villa Sara, giardino ombreggiato, giugno settembre 1400, Telefonare Torino 386-340. 23269

RIMINI, Villa Franca, 24 300, centralissima, ampliata, buona stagione prezzi modici. 23709

RIMINI, Pensione Tropical, modernissima, giugno-settembre 1400, luglio-agosto interpellateci. 23525

SPOTORNO, Pensione Helvetia, telefono 75-304, soggiorno ideale fine settimana. Maggio, giugno prezzi modici.

SPOTORNO, fine settimana dalliosa: Palace Grand Hôtel, sulla spiaggia. Due giorni, forfait 5900. Telefono 75-132.

SPOTORNO, pensionato familiare, nuovo ambientazioni, giardino a spiaggia propria vicina. Referenze. Educatorio della Provvidenza, Torino 13 Torino

SPOTORNO, Pensione Riviera, nuovissima, confortevole, vicino mare, parcheggio. Prezzi propaganda.

TORREPEDRERA, Rimini, Hôtel Estalà, sulla spiaggia, ampie camere servizi privati, balconi. Interpellateci. 23727

VARAZZE, Hôtel Terminus, tranquillissimo, tutte camere bagno, vista mare. Garage. 23680

VILLA Elisa, Ceres (Torino), cure, convalescenza, riposo, soggiorno ideale ogni stagione. Comfort. Telef. (0123) 81-50.

VIENNA, Pensione Miami, sul mare, confortevolissima. Buona stagione 1400-1500 completissimo. 23625

VIENNA Rimini, Villa Granuli, telefono 38-481. Maggio 1400, giugno 1100.

VIENNA, Pensione San Marino al mare. Buona stagione 1400, alla 1800-2000 completissimo. 23400

VIENNA pensione Florida, sul mare, cucina casalinga. Buona stagione 1200.

COLLEGI ISTIT. SCUOLE L. 150 per parola

A. ISTITUTO Orgella, Cuneo 22, corsi diurni, serali dattilografia, stenografia, computisteria, lingue, paghe, contabilità generale meccanizzata. 150

ACCELERATO corso di paghe istituzione privat maggio. Istituto Maria Vittoria, piazza Vittorio Veneto 13, tel. 888-808.

ACCONCIATURE di vertevole frequentando corsi pomeridiani mezza in piega, taglio, permanente, tinture, manicure, trapiego; accelerati. Scuola Paola Maria, via Pio V 5, telefono 687-005. 978

ACCONCIATURE autorizzata scuola statale garantisce perfetto moderno insegnamento. Pierrolella, via Roma 9.

ALPALINGUE Istituto privati corsi intensivi francese, inglese, tedesco. Via Fabro 4, telefono 535-877. 1187

ALA'ISTITUTO Clima corsi diurni, serali stenografia, dattilografia, computisteria, paghe, calcolo meccanico, contabilità meccanizzata, lingue. Lezioni individuali preparazione esami. Via Roma 354.

BEST. Primi maggio corsi speciali rapidi paghe contributi per amministratori in proprio. Metodo Best, corsi diurni, pomeridiani, serali. Via Po 2, telefono 547-672.

BEST. Stenografia inizio primi maggio nuovi corsi speciali dattilografia, computisteria meccanica supertecnomatica. Corsi diurni, pomeridiani, serali. Via Po 2, telefono 547-672. 1104

LEZ. TRADUT. PERIST. L. 150 per parola

BALLERINI modernissimi riscaldamento. Cocco 5003. Telefonare 512-036, corso San Maurizio 6. 1147

BALLERINI prende a bene frequentando Scuola Gemma, Nizza 3, tel. 60-220.

TEDESCO inglese francese traduzioni. Telefonare 366-672. A42078

CAMERE MOBIL. PENS. L. 150 per parola

AFFITTASI mobilia 1-2 letti giovani stanza volendo pensione familiare. Telefonare 854-762. 23977

AMMOBILIATA 2 letti corso compagnia referenziata divisca camera. Tel. 61-933.

CERCASI giovane serio dispone dividere camera ammobiliata centro/stazione. Telefonare 536-327. A42771

SIGNORA affitta unico raquisito estremamente comodità parcggi Borsalino. Telefonare 759-832. A41950

ZONA Porta Nuova camera due letti, solo uomini. Telefonare 538-902.

DOMANDE IMPIEGO L. 50 per parola

ABILE disegnatore creazioni tessuti stampati accetta lavori domicilio o impiego da sarta ditta. Scrivere: « Pubblicità Stampa 1473 — Torino ».

DICIANNOVENNE pratica lavori ufficio tecnico, conti produttivo, fattorista offresi ad importante industria. Scrivere: « Pubblicità Stampa 8471 — Torino ».

DICIANNOVENNE dattilografa, fatturista, abile contabile pratica lavori ufficio impiegherebbesi presso seria ditta. Telefonare 887-261. A41847

DIPLOMA ragioniere, dattilografia, pratica, perito italiano chiedesi offresi impiego. Scrivere: « Pubblicità Stampa 2035 — Torino ». A41955

DIPLOMATO 35enne offresi Amministratore settore immobiliare. Scrivere: « Pubblicità Stampa 3029 — Torino ».

MEZZA giornata pomeriggio pratica lavori ufficio offresi. Telefonare 720-972.

NOZIONI dattilografia, stenoco francese pratica paghe impiegherebbesi corrispondente. Telefonare 555-827.

PERITO meccanico 30enne, tredici anni esperienza in grande industria, laureato cerca ufficio, istruttore, capo squadra; impiegherebbesi grossa seria industria. Scrivere: « Pubblicità Stampa 8434 — Torino ». A41950

PRATICA lavori ufficio, piccolissima 45enne libretto offresi subito. Telef. 538-296.

RAGIONIERE 36enne militesente pratichissima imposte commerciali contabilità generale organizzazione lavoro valuterebbe seria proposta da medie e grandi aziende. Scrivere: « Pubblicità Stampa 3029 — Torino ». A41822

SEGRETARIA elettrotilligrafa, tedesca, lingue italo-inglese, 24enne, precedenti esperienze segretariali italiana, cerca adeguato impiego. Scrivere: « Pubblicità Stampa 8475 — Torino ». A42033

SIGNORA cultura universitaria, conoscenza perfetta lingua tedesca, eccellente dattilografia, archivio, cerca impiegherebbe lezioni materie letterarie scuola media presso istituto privato. Elementi serio, valutivo e serio/ottimo. Scrivere: « Pubblicità Stampa 5161 — Torino ». A42025

VENTUREN0NE dattilografa fatturista offresi presso seria ditta. Tel. 262-681.

SIGNORINA 23enne pratica tutti lavori ufficio industria scopo migliorare offresi libera. Scrivere: « Pubblicità Stampa 8478 — Torino ». A40522

TECNICO PRIVATA ESPERIENZA OFFRE A MEDIA PICCOLA INDUSTRIA CONSULENZA TECNICA PER PRODUTTAZIONE COSTRUZIONE MACCHINE CARPENTERIA CALDERERIA. SCRIVERE: « PUBBLICITA' STAMPA 1479 — TORINO ». A43479

SIGNORINA 23enne pratica paghe oltanti contributi offresi. Scrivere: « Pubblicità Stampa 4167 — Torino ».

SIGNORINA abile velocissima abbigliamento (sdigitazione offresi. Telefonare ore pasti 273-234. A40942

STENODATTILOGRAFO 17enne primo impiego cooperebbesi. Scrivere: « Pubblicità Stampa 4380 — Torino ».

TRENTACINQUENNE presenza, ciuolo/nando offresi cameriera. Scrivere: « Pubblicità Stampa 4178 — Torino ».

TRADUTTORE tedesco, inglese, francese, tedesco, russo, olandese, praticissimo campo chimica e metallurgia offresi, lavoro/anche. Altalingue, telef. 538-577.

OFFERTE IMPIEGO L. 150 per parola

ALLIEVO subito dattilografa apprendista primo impiego a per merce giovane, abitabile possibilmente pensionata. Telefonare 388-545 ore pasti. A41506

A.A.A. PERSONALE media cultura maggiorenne con pomeriggio libero cercasi da importante Società. Ottima retribuzione. Presentarsi via Garibaldi 59, 2° piano 100

A.A.A SOCIETA' con organizzazione capillare su scala nazionale cerca elemento maggiorenne buona cultura per assidua carriera organizzativa; periodo istruttivo retribuito. Scrivere: « Pubblicità Stampa 337 — Torino ».

A.A. DATTILOGRAFA telefonista preferita cercasi. Telefonare 655-700.

ABBISOGNANI cacciatori, reputato materiale pratica borderaux. Chiamare Lucrario, Rivoli/a 10. A42520

AD elementi cultura media aventi attitudine lavoro organizzato visita clientela offresi ottimo trattamento con possibilità carriera. Presentarsi: RAS, Stampatori 21, ufficio assunzioni ore 9-12.

DATTILOGRAFA primo impiego cercasi. Telefonare 644-183. A41618

AMBOSI importante Società settore viscosistico, sbarcoscrivere referenziando a: « Pubblicità Stampa 18 — Torino ».

ASSUMIAMO impiegata esperta paghe, massimo opera. Scrivere: « Pubblicità Stampa 8435 — Torino ». A43971

AUTORIZZIAMO solo corso magazziniere veramente pratico anche pensionato. Telefonare 890-575, ore pasti, 892-958.

AZIENDA ABRASIVI IN FASE DI ESPANSIONE RICERCA E CONDOTTO VERAMENTE QUALIFICATO PRODUZIONE MOLE IMPASTO RESINOIDE. ASSICURASI OTTIMO TRATTAMENTO ECONOMICO E MASSIMA RISERVATEZZA. SCRIVERE: « PUBBLICITA' STAMPA 4161 — TORINO ».

CASA specialissimi corso specializzato pertinente, assunzione immediata, massima riservatezza. Scrivere: « Pubblicità Stampa 4381 — Torino ». A43543

CERCASI DISEGNATORI PRIMA CATEGORIA ESPERTISSIMI IN LAMIERA E MECCANICA, SCRIVERE: « PUBBLICITA' STAMPA 491 — TORINO ».

CERCASI giovane impiegata dattilografia pratica lavori ufficio addetta parte tradizionale sindacale. Presentarsi subito Assegnazione Fondo 11. A41789

CERCHIAMO geometra capo cantiere stradale pratico rilievi tradizionali. Telefonare 90-160 ore ufficio. A42811

FARMACISTA cerca collega disposto assistentiare luglio-agosto. Scrivere: Casella 31 I. Pubblicitàlitea, Biella.

FARMACISTA cercasi per farmacia Torino centro. Telefonare 656-345.

IMPORTANTE lanificio zona Mulino cerca capo sala tessitura. Preferenza persone conoscenti ottima pratica, buona conoscenza organizzazione lavoro. Necessaria curriculum vitae dettagliato, pasti accepati, referenze. Scrivere: Pubblimass, Casella 168, Biella. 39670

IMPORTANTISSIMA COMPAGNIA ASSICURAZIONI CERCA CAPO UFFICIO ESPERTO ASSUNZIONI RAMI DANNI. INVIARE CURRICULUM. SI GARANTISCE MASSIMA RISERVATEZZA. SCRIVERE: « PUBBLICITA' STAMPA 3027 — TORINO ». A41912

IMPORTANTE fabbrica laterizi cerca per filiale Torino assistente tecnico pratico Fiat 615. Telefonare 238-633.

IMPORTANTE industria laterizi cerca per filiale Torino stenodattilografa. Telefonare 238-632. A43548

IMPORTANTE Società cerca giovane signorina competente commerciale per ufficio contabilità. Domanda manoscritta. Scrivere: « Pubblicità Stampa 8414 — Torino ». A42237

OTTIMO trattamento offresi ad elementi colture media aventi attitudine lavoro organizzato visita clientela. Possibilità carriera. Presentarsi Ras, Stampatori 21, ufficio assunzioni ore 9-12. 302

PICCOLA industria cuoio signorina diplomata, collaboratrice titolare, praticissima contabilità Arabi, corrispondenza, regolarizzazione ufficio. Mandare curriculum, età, pretese, Scrivere: « Pubblicità Stampa 5157 — Torino ».

SIGNORINA giovane svelta studio ufficio cercasi da industria. Scrivere: « Pubblicità Stampa 4349 — Torino ».

SOCIETA' per azioni con sede centrale assume stabilmente una abile contabile e una centralinista con nozioni di dattilografia. Telefonare 83-305 interno 5.

TELEFONISTA 18enne bella presenza possibilmente stenodattilografa cerca industria metalmeccanica vicinanze piazza Statuto/ago. Scrivere: « Pubblicità Stampa 6634 — Torino ». A42718

DOMANDE LAVORO L. 40 per parola

ARIANA sana distinta presenza offresi assistenza persona anziana periodo stagionale mare montagna, senza retribuzione. Scrivere: « Pubblicità Stampa 1474 — Torino ». A43910

AUTISTA patente 2 libero cerca primo/ingresso ufficio. Telefonare 782-252.

AUTISTA 28enne esperientissimo patente B offresi solo mattina per città e provincia. Telefonare 980-740. A40525

AUTISTA patente C mezzo pesanti cerca/rebbesi qualsiasi lavoro. Tel. 388-362

CAMERIERE chef in vang 28enne lombarno, ottime referenze, massima serietà offresi stagione estiva. Scrivere: « Pubblicità Stampa 1478 — Torino ».

CONQUANTENNE istitutore comperebbesi 4 o 5 ore dalle 9 alle 14. Scrivere: « Pubblicità Stampa 4383 — Torino ».

DOMIJO 35enni vendi con figlia 14enne cercano portineria. Referenziati. Telefonare 734-736. A43518

DOMIJO soli cercano portineria. Telefonare ore pomeriggio telef. 873-834.

DOMIJO referenziati cercano alloggio in cambio lavori pianitura. Scrivere: « Pubblicità Stampa 1471 — Torino ».

GUOCA infermiera diplomata piemontese offresi anche fuori Torino, stipendio modesto, trattamento familiare. Scrivere: Oliviero, Cristoforo Colombo 48, Torino.

GUOCA referenziata giovane offresi come signorile a giornata. Scrivere: « Pubblicità Stampa 8435 — Torino ».

OTTIMA signorina referenziata cerca/rebbesi assistenza bambini, magari estiva località Riviera. Maria Cocuzzi Stabilimento Dario Alberto Acquiterme.

UN carabiniere 35enne sano attivo presenza offresi magazziniere custode a guardia stabilimento o altri lavori società o ditta/in perfetta conoscenza spagnolo libero subito. Scrivere: « Pubblicità Stampa 8473 — Torino ». A40920

INFERMIERE offresi assistenza malato, lunga/pratica. Scrivere: « Pubblicità Stampa 8472 — Torino ». A40930

LAVORANTE sarta / categoria capace taglio e prova offresi scopo miglioramento. Scrivere: « Pubblicità Stampa 8422 — Torino ». A43630

MECCANICO autoriparazione 10enne molta esperienza su qualsiasi autovettura offresi. Telefonare 313-712. A40931

OFFRESI subito abile 20enne parrucchiere per Signora. Telefono 730-722.

OFFRESI radiotecnico TV. Scrivere: « Pubblicità Stampa 9036 — Torino ».

ODONTOTECNICO abile offresi primo aiuto dentalico a laboratorio. Telefonare 753-046. A43700

PENSIONATO ancora valido al lavoro offresi custode o manutenzione di fabbrica, referenziatissimo. Telefonare 362-121.

PICCOLA famiglia piemontese cerca pulizie scale qualunque ora cambio alloggio. Telefonare pomeriggio 698-343.

SARTO uomo veramente capace offresi ditta/in lavoro esterno. Telefonare 236-847

SIGNORA cerca a domicilio maglieria a mano, cucitrice macchina/ri o qualsiasi altro lavoro. Scrivere: « Pubblicità Stampa 3434 — Torino ». A42886

SIGNORA referenziata offresi pomeriggio curabile bambini, compagnia signora. Telefonare 734-043. A42575

SIGNORA 35anni occuperebbesi tuttavia dalle ore 8 ore 12. Telefonare 655-219.

SIGNORA 40enne referenziata, presenza, offresi magazziniere o darsi compagnia. Scrivere: « Pubblicità Stampa 4374 — Torino ». A43514

SIGNORA lettura presenza, capacità, assume governo casa persona sola. Scrivere Riposo Pubblicità 28 A, Sanbetto.

SIGNORINA pratica bambini occuperebbesi con libri 15 mesi 2 anni referenziata libera 10 maggio. Scrivere: «Pubblicità Stampa 3023 — Torino ».

TORNITORE specializzato e qualificato offresi esternarsi lavori a contratto. Scrivere: « Pubblicità Stampa 5168 — Torino ». A42864

TORNITORE specializzato esperienza verticale/pratica/ampo per manutenzioni offresi scopo miglioramento. Scrivere: « Pubblicità Stampa 3030 — Torino ».

VEDOVA offresi commissioni a pulizia uffici. Scrivere: « Pubblicità Stampa 4373 — Torino ». A43518

VEDOVA 50enne cerca portineria o pulizia scala in cambio alloggio. Scrivere: « Pubblicità Stampa 1470 — Torino ».

VENTRILOQUISMO con pupazzi B, offresi nostra giornata. Telefonare 673-531.

OFFERTE LAVORO L. 150 per parola

A confidentiale signora maestrina signora affidiamo lavoro domicilio. Tel. 364-834.

ABILE disegnatore cercasi referenziato. Telefonare 355-036. A43778

ABILISSIMA lavoratrice confezioni interna esterna cercasi. Telefonare 83-677.

AIUTO commesso 18enne o intorno 16enne bella presenza attivi; buone possibilità miglioramento prossimo avvenire. Scrivere: « Pubblicità Stampa 1457 — Torino ». A41819

APPRENDISTA parrucchiere, apprendista cameriera cercasi. Confetteria Stratta, piazza S. Carlo 194. A40917

APPRENDISTA compreso ambosessi 14-16enne ovvio/infortuni futura attività cercasi. Telefonare 487-138.

APPRENDISTA commesso 15-18enne magazzino calze cerca. Telefonare 41-256.

APPRENDISTA 16enne volenterosa cercasi per laboratorio moda. Buona retribuzione. Telefonare 48-284.

APPRENDISTI cercasi cercasi bonne/ piazza. Relativi, via Trieste 97, telefonare 690-684. A41812

APPRENDISTI pratici cercasi e aiuti 15-17enni vitto alloggio assicura. Telefonare 788-266. A42001

APPRENDISTI termisti idraul cercasi. Officina meccanica Tiberi, via Fabbro 97/12. A42589

ASSUME importante Società generale elettromeccanico. Microscrivere referenziando a: « Pubblicità Stampa 12 — Torino ». 235

ASSUMESI fattorino patente B per mobilcarro bar pubblicazioni. Tel. 651-190 ore ufficio. A43553

AUTISTA PATENTE E LIBRETTO. TELEFONARE 26-870, ORE UFFICIO. A41504

BARISTA giovane pratico volenteroso cercasi. Bar Sport, piazza Carducci 128.

(Continua a pag. 14)

UNA VASCA DA BAGNO MODERNA È UNA VASCA ZOPPAS!

Un bagno veramente moderno ha uno scaldacqua "istantaneo" Zoppas, uno scaldacqua elegante e di minimo ingombro dotato di un esclusivo erogatore a manopola per variare istantaneamente la temperatura dell'acqua. La Zoppas produce inoltre scaldacqua elettrici di minimo consumo e grande rendimento.

FRA DIECI, FRA QUINDICI, FRA CINQUANT'ANNI, UNA VASCA ZOPPAS IN ACCIAIO SARÀ ANCORA BRILLANTE COME NUOVA PERCHÉ È INATTACCABILE DAGLI ACIDI

- **è sempre brillante** perché la sua porcellanatura è inattaccabile dagli acidi
- **è più robusta** perché è in lega speciale di acciaio a forte spessore (ben 2,4 millimetri)
- **è maneggevole:** pesa la metà delle comuni vasche
- **è di facile pulizia** perché la sua porcellanatura compatta non è soggetta a porosità
- **è più funzionale** perché sottrae meno calore e l'acqua rimane calda più a lungo

L'alto standard di produzione elimina l'inconveniente delle "aceite": infatti tutte le vasche Zoppas sono di prima qualità

IERI ZOPPAS·OGGI ZOPPAS·SOLO ZOPPAS·TUTTO ZOPPAS conegliano veneto

CONCESSIONARIE DI VENDITA PER TORINO, Ditte:

Aiassa Mario, via G. B. Cottolengo 29 - A.R.I.S.A., via Bertola 55 - Cappa Erasmo, via Cibrario 35 - Esercizio Magazzini Industriali, via Ormea 115 - Soc. Comm. fra Idraulici & Lattonieri del Piemonte, c. Galileo Ferraris 10/F

ULTIME NOTIZIE

La celebrazione ieri a Mosca

Strana assenza di Kozlov alla festa del 1° maggio

Fidel Castro era accanto a Kruscev (e per questa ragione non sono intervenuti i diplomatici americani) - La sfilata si è protratta per cinque ore - Misurato discorso di Malinowski - Il vecchio maresciallo Voroscilov ha fatto una fugace comparsa, tentando di mettersi in vista

Dal nostro corrispondente

Mosca, giovedì sera.

Alla tradizionale manifestazione del 1° maggio sulla Piazza Rossa sono state notate due assenze. Contrariamente agli altri anni, erano assenti i rappresentanti diplomatici dell'Ambasciata americana; il fatto si spiega con la presenza di Fidel Castro sul tetto del mausoleo di Lenin, dove, quale ospite d'onore, egli ha preso posto accanto a Kruscev ed ai massimi dirigenti del partito comunista russo.

Più difficile, invece, spiegare la strana assenza di Frol Kozlov, il membro del Presidium del Pcus considerato il secondo uomo, dopo Kruscev, della gerarchia sovietica e indicato più d'una volta come probabile suo successore. Da quando Castro è arrivato, non lo si è più visto occupare il posto privilegiato accanto a Kruscev; è stato assente alla grandiosa accoglienza riservata per il capo cubano sulla Piazza Rossa, poi al banchetto dato in suo onore il giorno successivo al Cremlino, infine ieri. Non risulta che egli sia in viaggio, o che si trovi in vacanza; può darsi sia malato, ma anche a tale riguardo manca qualsiasi indicazione ufficiale. Kozlov è parso negli ultimi tempi contenitore di un corso più duro all'interno, e si sa che ha appoggiato e favorito l'offensiva degli intellettuali conservatori contro i giovani ribelli. La sua posizione appariva nel frattempo molto forte al vertice del partito, e la sua potenza sembrava, in effetti, seconda soltanto a quella di Kruscev.

La manifestazione, preceduta dalla consueta parata militare, è durata dalle undici del mattino fino allo quattro del pomeriggio e mai ha presentato agli osservatori particolari elementi di novità. Molti ed immensi ritratti di Castro e di Kruscev, molti slogani inneggianti alla pace; mancanti, invece, parole d'ordine combattive e competitive nei confronti degli Stati Uniti. Nella sfilata delle armi è stato notato per la prima volta che missili intercontinentali analoghi al tipo «Polaris» sono stati dati in dotazione alla Marina, oltre che alle unità forze specializzate. Sono state notate pure delle autocisterne di nuovo tipo, centenarii, probabilmente, il carburante per i missili.

Il discorso di Malinovski, ministro della Difesa, alle truppe è stato di ordinaria amministrazione e prudente nelle convenzionali punte polemiche contro l'Occidente.

Anche lui ha sentito il bisogno di ricordare che il partito e il Comitato centrale «lottano con risolutezza contro la penetrazione dell'ideologia borghese».

Alla presenza di Castro ha comunque ricordato che l'Urss è «favorevole alla soluzione mediante trattativa dei problemi internazionali», soggiungendo che i sovietici sono per la distensione e per il disarmo universale. Un passaggio aggressivo è stato il seguente: «Il pericolo di guerra, nonostante tutti gli sforzi dell'Urss e dei Paesi socialisti, non è stato però ancora eliminato. I circoli imperialistici americani e i loro alleati continuano a condurre una politica di provocazione e di aggressione contro Cuba. Si registrano infatti atti di pirateria contro il popolo cubano, che costruisce coraggiosamente il socialismo e difende eroicamente la propria indipendenza e libertà». Ma è mancata ogni seria minaccia di rappresaglia.

Castro, sul tetto del mausoleo, appariva sorridente e di buon umore. Kruscev, che vicino a lui sembra assai piccolo e tozzo, era molto assorto in se stesso. Ad un certo punto si è visto spuntare alle loro spalle il vecchio maresciallo Voroscilov, che nelle grandi feste cerca sempre di mettersi in vista e di sottolineare la sua presenza tra i capi; si è accostato a Castro ed è riuscito a scambiare con lui, tramite l'interprete, qualche frase.

Dopo la sfilata si è svolta al Cremlino una colazione in onore degli ospiti di maggiore rilievo. Kruscev ha pronunciato un discorso inneggiando a Fidel Castro e al popolo cubano; successivamente egli ha esaltato a lungo la nuova politica leninista del partito, quale fu elaborata al XXII congresso del pcus, e la condanna del culto della personalità.

Enzo Bettiza

Gravi incidenti a Lisbona: parecchi feriti e un morto

LISBONA, giovedì sera.

Scontri tra dimostranti e polizia sono avvenuti ieri sera nel centro di Lisbona; la polizia ha effettuato cariche contro la folla impiegando bombe lacrimogene. Vi sono parecchi feriti.

In mattinata erano stati distribuiti manifestini invitanti la popolazione a manifestare contro la politica del governo in materia di salari e contro la guerra nell'Angola e nella Guinea; nel pomeriggio gruppi di giovani si sono radunati nella piazza del commercio, dove sono situati gli edifici dei ministeri. Dispersi dalla polizia, i manifestanti si sono diretti verso un'altra piazza poco distante, dove hanno mandato in frantumi i vetri della sede del giornale «Diario de Noticias».

In serata molte strade cittadine sono state chiuse al traffico. Agenti armati sono stati messi in guardia nei tetti. Il servizio tramviario è stato sospeso.

La polizia ha sparato fuori città su un'auto in corsa provocando la morte di una donna.

Rinuncerà al seggio occupato per oltre sessant'anni

Churchill non si ripresenterà candidato alla Camera dei Comuni

Il grande statista è alla soglia degli 89 anni; il recente incidente occorsogli a Montecarlo (dove si fratturò un femore) fa sì che ora si muova a fatica - Rimane membro del Consiglio privato della Regina (cui appartiene dal 1907)

Nostro servizio particolare

Londra, giovedì sera.

Sir Winston Churchill ha annunciato che si ritirerà dal Parlamento, del quale è membro da oltre [illegible]. In una lettera inviata alla circoscrizione di Woodford del partito conservatore Churchill, che a novembre compirà ottantanove anni, ha detto: «Non ho bisogno di manifestarvi tutto il rammarico che provo nel prendere questa decisione. Essa è tanto più dolorosa in quanto giunge dopo aver avuto l'onore ed il privilegio di sedere alla Camera dei Comuni per oltre [illegible] anni: per trentanove come rappresentante del collegio di Epping e poi di quello di Woodford». Ciò significa che l'ex-premier conservatore non si presenterà candidato alle prossime elezioni che probabilmente verranno anticipate al prossimo autunno, per non terminando l'attuale legislatura fino all'ottobre 1964.

Nel suo messaggio Sir Winston ha fatto rilevare che la decisione di non porre più la propria candidatura è una conseguenza dell'incidente accadutogli lo scorso anno a Montecarlo, quando cadde nell'albergo dove alloggiava rompendosi un femore. Ciò, come egli ha detto, ha molto influito sulla sua facoltà di movimento, rendendogli quindi difficile partecipare alle sedute della Camera dei Comuni con l'assiduità necessaria. Va rilevato che pur abbandonando la vita politica, Churchill non diventa un semplice cittadino; egli è infatti membro del Consiglio privato della Regina dal 1907. Da quando, otto anni fa, l'età e la salute lo costrinsero a lasciare la carica di primo ministro, la presenza di Sir Winston alla Camera dei Comuni si era fatta sempre più rara. Dal 1955 non prendeva più la parola.

L'uomo che l'Inghilterra ha sempre onorato come una delle sue più fotevoli figure, ha avuto una vita splendida e pittoresca, e l'aneddotica che ha accompagnato la sua carriera è straordinariamente ricca. Durante la sua vita politica, che va dal periodo vittoriano alle due guerre mondiali, ha servito sei sovrani, dalla regina Vittoria a re Edoardo VII, Giorgio V, Edoardo VIII, Giorgio VI e la regina Elisabetta II. Nel 1895 è nominato sottotenente degli usseri e riceve il suo battesimo del fuoco a Cuba. Nel 1900, a soli ventisei anni, viene eletto deputato del partito conservatore.

Sposa nel 1908 Clementina Hozier, e questo è il primo e l'unico nome di donna che si incontri anche nelle biografie più indiscrete del grande statista. Dopo un breve passaggio al Ministero degli Interni, è nominato nel 1911 Primo Lord dell'Ammiragliato e con questa carica prenderà parte alle decisioni strategiche del primo periodo della guerra 1914-1918. Successivamente diviene ministro della Guerra, Cancelliere dello Scacchiere e poi nel 1940, dopo la sconfitta degli Alleati in Norvegia, primo ministro.

Undici anni più tardi torna a ricoprire questa carica. Fra gli altissimi riconoscimenti dalle sue benemerenze si può ricordare il Premio Nobel conseguito nel 1957 per la sua opera di scrittore storico e biografico. Si aggiunga il recente conferimento della cittadinanza americana, un onore mai toccato prima a nessun altro.

u. t.

Sui monti di Valdieri

Trovati altri rottami del Comet IV caduto

Cuneo, giovedì sera.

(m. m.) Una squadra del soccorso alpino di Cuneo ha rinvenuto ieri pomeriggio, nel vallone del «Suffi» ad ovest di Terme di Valdieri, altri rottami del Comet di re Saud. Si tratta di quattro piccole parti metalliche del gigantesco apparecchio e di alcuni documenti. Secondo il signor Bravi — uno dei più autorevoli membri del soccorso alpino cuneese — le salme dei passeggeri potrebbero essere localizzate già domani con le sonde metalliche. Da Cuneo e da Borgo S. Dalmazzo una cinquantina di alpini verranno inviati dai rispettivi comandi a dragare l'immensa slavina che, staccatasi dalla cresta della «Catena delle guide» quasi certamente ha portato a valle i rottami del Comet ed i corpi martoriati dei suoi passeggeri e piloti.

Nella giornata di ieri è stato anche rimosso il timone del quadrigetto che, con la cautela del caso, è stato trasportato nella caserma dei carabinieri di Terme di Valdieri a disposizione della commissione d'inchiesta.

Una ragazzina nel Pinerolese

Uccisa dal trattore guidato dal fratello

Pinerolo, giovedì sera.

(m. p.) Sotto un trattore guidato dal fratello ha perso la vita ieri sera la quattordicenne Margherita Minatto, abitante a Roletto. La giovinetta si trovava con il fratello Alberto, di 27 anni, in un campo nei pressi della sua abitazione, a Cascina Fiorina di Roletto per i lavori di aratura. Dopo aver scavato i solchi con la plurivomere, il giovanotto che era alla guida del trattore, ha fermato il mezzo ai margini dell'appezzamento, che è in so-

Dal nostro corrispondente

Parigi, giovedì sera.

Il giovane pastore Rémy Crampes, del villaggio di Ouste, non finirà la sua vita sulla montagna dei Pirenei a sorvegliare il gregge. Chiamato alle armi a 19 anni e sottoposto come gli altri agli esami psicotecnici, ha battuto tutti. Eppure, tra i compagni, c'erano degli ingegneri di 25 anni, dei giovani professori che si presentavano alle armi dopo la proroga concessa per gli studi.

Rémy Crampes è stato giudicato dotato di un'intelligenza superiore, specie in matematica, e invece di fare il servizio militare sarà mandato a spese dello Stato in una scuola specializzata: forse la scuola militare, a meno che non sia l'Istituto superiore di agronomia, come egli spera. Più vecchio di sei fratelli, fu costretto ad abbandonare la scuola dopo aver conseguito soltanto la licenza elementare. Ogni mattina partiva da casa prestissimo, con il suo gregge, per condurlo in montagna. Ma portava con sé anche le opere di Alexis Carrel, di Teilhard de Chardin e di altri grandi scienziati e letterati. Leggeva tutta la giornata e buona parte della notte, prima di addormentarsi.

Quando fu convocato per gli esami psicotecnici dell'esercito, che servono a rivelare le attitudini della recluta e il suo grado di cultura, Rémy Crampes superò i suoi esaminatori, i quali lo sottoposero a nuove prove più difficili, che egli superò ugualmente senza la minima difficoltà, meglio degli ingegneri e dei professori. Ne venne informato il comandante del distretto, il quale inviò il giovane ad un istituto specializzato, per ulteriori esami, che egli sostenne del pari in modo molto brillante.

l. m.

Sui monti della Val Cannobina

Carbonizzato un contadino da un incendio di sterpi

Verbania, giovedì sera.

(a. s.) Un'orribile morte ha trovato a Ronco di Gurro in Valle Cannobina il contadino sessantaseienne Erminio Dresti carbonizzato nell'incendio di un sottobosco. Stando alla ricostruzione dei fatti, secondo le indagini dei carabinieri, l'agricoltore, accortosi martedì pomeriggio che un appezzamento boschivo attiguo a un suo fondo era preda alle fiamme, appiccate probabilmente per distruggere sterpi, nel timore che il fuoco si estendesse investendo la sua proprietà, cercava di arginarlo.

Forse accecato e stordito dal fumo, il poveretto cadeva all'indietro, rotolando con gli abiti incendiati lungo il pendio per un centinaio di metri e perdendo i sensi. Completamente circondato dalle fiamme, lo sventurato vi era in breve avvolto e ridotto ad una orribile torcia umana.

Il corpo dello sventurato, totalmente bruciato ed in parte carbonizzato, è stato rinvenuto solo nella notte da alcuni compaesani che erano accorsi sul posto richiamati dai bagliori dell'incendio. Il riconoscimento non è stato facile per le devastazioni compiute dal fuoco sui lineamenti del Dresti.

I carabinieri proseguono ora le indagini per stabilire se l'imprudente accensione del fuoco che ha provocato la sciagura sia avvenuta ad opera della vittima o di altri. Finora non è emerso peraltro alcun elemento che lasci intravvedere responsabilità di terzi.

Distrutta la nave, salvo l'equipaggio

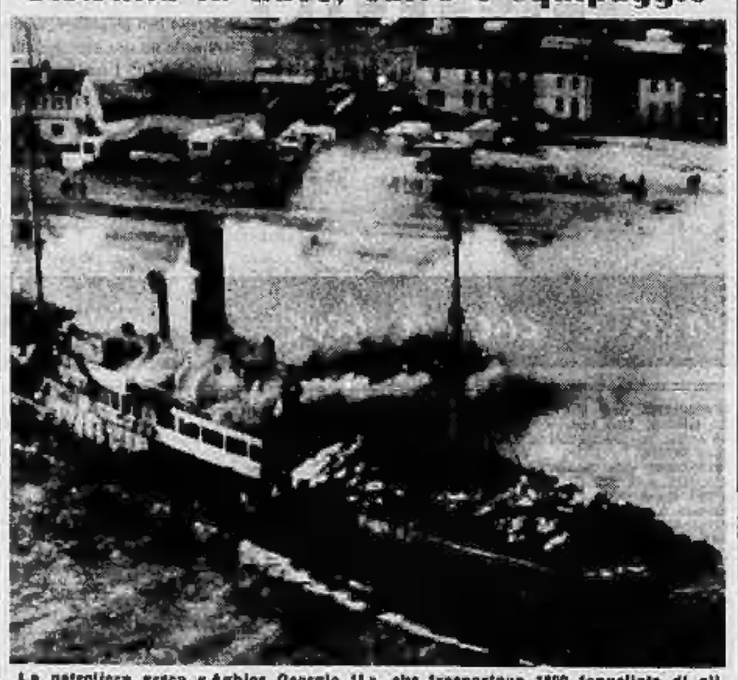

La petroliera greca «Aghios Georgio II», che trasportava 1800 tonnellate di oli minerali, in fiamme nelle acque inglesi di Eastbourne. Tutto l'equipaggio è riuscito a mettersi in salvo. (Telefoto a «Stampa Sera»)

Durante la celebrazione della festa del lavoro

Tumulti studenteschi a Praga stroncati duramente dalla polizia

L'intero quartiere di Mala Strana, nella città vecchia, circondato ed isolato fino a notte inoltrata dalle forze governative - Analoghi incidenti si ebbero lo scorso anno - Forse i giovani volevano protestare contro la penuria di generi alimentari o contro le ultime direttive intese a soffocare ogni libertà individuale

Nostro servizio particolare

Praga, giovedì sera.

Come l'anno scorso, anche quest'anno in giornata del 1° Maggio, a Praga è stata turbata da manifestazioni studentesche contro il regime.

Forse di polizia hanno bloccato, verso le ore 20, l'intero quartiere di Mala Strana, nella città vecchia, oltre il ponte sulla Moldava e solo verso la mezzanotte i poliziotti sono stati ritirati. Come l'anno passato, grossi gruppi di giovani universitari si erano radunati attorno al monumento del poeta Karel Macha, la cui opera principale s'intitola Maggio, per festeggiare, come si fa da secoli, l'avvento della primavera.

L'anno scorso, i dimostranti avevano inalberato un cartello con la scritta: «Abbiamo fagioli e Titov, ma non abbiamo carne!». Non si sa quale carattere abbiano assunto le manifestazioni di ieri sera poiché, come s'è detto, l'intero quartiere è stato bloccato e vi potevano accedere solo coloro che, documenti alla mano, provavano di abitarvi.

Ancora alle 23, le due strade d'accesso al colle, la via Viticenga e la via Ujezd erano piene d'agenti e di autocarri della polizia. Per la prima volta, sono stati notati, oltre ai poliziotti soliti, anche elementi di una speciale formazione che indossa un'uniforme «kaki» da campagna e che sembra particolarmente attrezzata per operazioni del genere. Non si sa se siano stati operati arresti. I giornali si sono diserti alla spicciolata e poco dopo la mezzanotte la calma era ritornata ovunque.

L'impressione è che la manifestazione contro il governo sia stata causata anche questa volta dalla penuria di certi generi alimentari. Sebbene il Cecoslovacchia sia, fra i satelliti della Russia, il Paese nel quale il livello di vita è più elevato, l'incremento della produzione agricola è sempre di gran lunga inferiore alle cifre dei Piani.

I contadini cecoslovacchi continuano ad essere avversi alle fattorie collettive che debbono coltivare per poi consegnarne i prodotti allo Stato, con dei magri benefici. Anche la meccanizzazione dell'agricoltura, sviluppata con notevole larghezza di mezzi, non ha dato i risultati previsti. Come altrove, i contadini preferiscono dedicare maggiori cure ai piccoli appezzamenti loro concessi dallo Stato con piena libertà di sfruttamento e ne consegue che la penuria di certi prodotti della campagna è diventata cronica.

Non è impossibile che a fornire lo stimolo alla dimostrazione siano state le polemiche sulla libertà intellettuali scatenate dall'intervento di rotta del regime sovietico nei confronti di scrittori ed artisti. Il governo di Praga accetta sempre, senza discutere, le direttive di Mosca. Ma gli studenti hanno tutt'altro spirito. Nella bella stagione, ogni giorno essi si radunano nel Parco di Mala Strana, ai piedi del forte eretto da Venceslao IV, nel XV secolo, per dibattere i loro problemi.

Non è da escludere che la esplicita condanna del Cremlino di certi orientamenti «filo-occidentali» della cultura sovietica inquieti la nuova generazione d'intellettuali cecoslovacchi i quali, a differenza di quanto è avvenuto in altri Stati satelliti, non hanno mai sentito condannare esplicitamente lo stalinismo o almeno non hanno visto segni troppo visibili di questa condanna.

La demolizione del ciclopico monumento al dittatore sovietico prenderà una impegnabile lentezza, tanto che sul basamento dirocciato l'enorme statua sorge tuttora intatta.

La vittima del terrore del tempo di Stalin non sono state riabilitate e i quadri dirigenti del partito e del governo sono sostanzialmente gli stessi di molti anni fa. E' un fatto — e lo hanno notato molti stranieri — che a Budapest o a Varsavia, c'è meno benessere, ma un'atmosfera di maggiore libertà.

Anche questo deve influire sullo spirito della nuova generazione la quale non può dimenticare che la Cecoslovacchia, per antichissima tradizione è stata sempre più rivolta verso l'Occidente che verso l'Oriente. Anche se la loro lingua è slava, i cecoslovacchi sono stati troppo lungamente incorporati nell'impero austro-ungarico per non aver assorbito, sia nel campo culturale che in quello del progresso civile, gli elementi essenziali della civiltà dell'Occidente.

l. s.

L'affondamento della nave cinese forse provocato da una mina vagante

La versione del siluramento, data dall'equipaggio, accolta con scetticismo - Non si esclude nemmeno che il capitano abbia commesso un errore di rotta, inviando il vapore contro un scoglio semisommerso - L'equipaggio (incolume) giunge oggi a Shangai

Nostro servizio particolare

TORIO, giovedì sera.

Arrivano oggi a Shanghai i cinquantanove naufraghi del mercantile cino-romeno «Yue Jin Ho» affondato ieri nel Mar Giallo e che, secondo l'equipaggio, sarebbe stato colpito da tre siluri. Questa tesi è stata accolta con molto scetticismo negli ambienti marittimi internazionali.

La «Yue Jin Ho», che aveva a bordo un carico di 14 mila tonnellate di granoturco, 14.000 tonnellate di granoturco e altri prodotti vari, sarebbe stata la prima nave del governo di Pechino a fare scalo in un porto giapponese. Va rilevato che tra Cina comunista e Giappone non esistono rapporti diplomatici e commerciali.

In attesa delle dichiarazioni che il capitano della nave farà al suo arrivo a Shanghai, è possibile compiere una prima valutazione dei fatti sulla scorta di quanto reso noto dal comandante della nave pattuglia nipponica che ha preso a bordo i naufraghi dopo che essi erano stati salvati da un motopeschereccio, anch'esso di nazionalità giapponese. In sostanza i cinesi affermano che la loro unità (il primo grande mercantile costruito nei cantieri della Cina popolare) era stata seguita mercoledì per oltre quattro ore da un sottomarino dal quale furono scagliati verso le ore 13,30 locali tre siluri che colpirono la poppa il «Yue Jin Ho». In quel momento il mercantile si trovava circa duecento chilometri a sud-ovest dell'isola coreana di Cheju.

Circa quattro ore più tardi, quando si temeva ormai che la loro nave era condannata, i cinesi l'abbandonarono prendendo posto a bordo di tre scialuppe. Nessuno di essi era rimasto ferito malgrado l'asserita esplosione dei tre siluri.

Successivamente le tre scialuppe furono avvistate dal motopeschereccio nipponico «Iki Maru» che provvide ad avviare la consueta giapponese di sicurezza la quale finì nel porto di Fukuoka dove i naufraghi sono stati presi a bordo da una nave pattuglia che portò a bordo 3 naufraghi.

A deporre contro la tesi del siluramento, stanno diversi elementi, e soprattutto il fatto che nessun maresciallo è rimasto ferito e che nella zona dove il «Yue Jin Ho» è affondato non sono stati trovati rottami che lascino supporre che il mercantile si è inabissato in una zona dove in passato sono stati trovati mine e di prossimità dello Scott Rock, un vasto scoglio semisommerso che costituisce una insidia per le navi anche se chiaramente segnato su tutte le carte di navigazione.

Tutto questo porterebbe a supporre che il disastro sia avvenuto in seguito ad un errore di rotta e che tutta la storia del siluramento non sia altro che un tentativo del comandante del «Yue Jin Ho» di crearsi un alibi prima a placare Pechino.

s. m.

Due delitti in Calabria

Assassina il genero brutale con la figlia

Catanzaro, giovedì sera.

In un'abitazione del comune di Briatico, il settantacinquenne Antonino Lugarà, pensionato delle F. S. ha ucciso con una fucilata all'addome il proprio genero Luigi Prestia, di 32 anni, il quale, in stato di ubriachezza, aveva tentato il malmenarlo dopo aver percosso la moglie e la suocera.

In merito ai motivi e alle circostanze del fatto, i carabinieri hanno accertato che la scorsa notte il Prestia è rincasato ubriaco. Essendo stato rimproverato dalla moglie, ha reagito picchiandola brutalmente. La donna in ha allora spinto fuori casa chiudendo la porta d'ingresso. Il Prestia è riuscito però a penetrare nuovamente nell'interno attraverso una finestra. Egli ha allora nuovamente percosso la moglie ed altrettanto ha fatto nei confronti della suocera che era intervenuta in difesa della figlia. Il Prestia s'è quindi recato accanto al letto della suocera ed ha tentato di picchiare anche lui. Il Lugarà è balzato dal letto ed ha imbracciato un fucile, minacciando il genero. Ne è nata una colluttazione nel corso della quale il Lugarà ha fatto partire un colpo dall'arma che ha raggiunto all'addome il Prestia, il quale poco dopo è deceduto.

Il Lugarà subito dopo il fatto si è allontanato dalla casa, portando con sé il fucile.

Sempre ieri sera a Fornace, sempre in provincia di Catanzaro, il cinquantaquattrenne Camillo Pantaleone, contadino, del luogo, ha ucciso con due colpi di fucile per motivi di interesse Domenico Brosi, di 54 anni. Il Pantaleone è stato subito tratto in arresto dai carabinieri e denunciato per omicidio volontario premeditato.

Sciopero in Francia degli addetti ai telefoni

PARIGI, giovedì sera.

Le comunicazioni telefoniche interurbane e con l'estero sono perturbate oggi in tutta la Francia: molti dipendenti dei telefoni sono infatti in sciopero. L'astensione dal lavoro è stata proclamata da due dei tre maggiori sindacati.

Alle prove attitudinali per l'esercito

Giovane pastore francese sbalordisce gli esaminatori

Maggiore di sei fratelli, ha trascorso la giovinezza portando al pascolo il gregge - Ha letto una quantità impressionante di libri durante i lunghi periodi di solitudine

Uccise a colpi di pistola

Caltanissetta, giovedì sera

Un muratore è stato ucciso a colpi di pistola alla periferia di San Cataldo. Il cadavere della vittima, Angelo Tramontana, di 41 anni, è stato trovato da alcuni contadini che si recavano al lavoro. Il Tramontana fin qualche tempo aveva fissato la sua residenza a Como ed era tornato in Sicilia per le elezioni.

Si schianta contro un muro con la moto sul Capo Berta

Imperia, giovedì sera.

(b. c.) Un mortale incidente è accaduto verso le 23.30 di ieri, sulla pendici del Capo Berta, verso Imperia. Ne è rimasto vittima il ventenne Carmelo Di Paola, abitante a Borgo San Moro, in via Trento, il quale con la sua «Morini» proveniente da Diano Marina si dirigeva verso la propria abitazione a Imperia, a velocità sostenuta. Ad un tratto, superata una curva, sbandava e dopo una striciata di parecchi metri sull'asfalto andava a sbattere violentemente contro un muro, decedendo sul colpo.

GIULIO DE BENEDETTI
DIRETTORE RESPONSABILE
EDITRICE LA STAMPA

Estraneo agli attentati il giovane austriaco fermato a Ventimiglia

Milano, giovedì sera.

E' stato accertato che il giovane Johannes Koller, di Vienna, fermato alla frontiera di Ponte S. Luigi, a Ventimiglia, mentre tentava di espatriare in Francia, è estraneo agli attentati dinamitardi compiuti alla stazione ferroviaria di Milano, a Cesano Maderno e a Como. Il Koller è stato pertanto affidato all'ufficio stranieri della questura per il rimpatrio.

Due fidanzati milanesi periti nell'auto sfasciata

Milano, giovedì sera.

(c. b.) Tragica giornata festiva, ieri, per una giovane coppia milanese [illegible] una «600» era uscita dalla città per trascorrere qualche ora del pomeriggio in campagna. Giampiero De Carli, di 25 anni e Rosella Persi di 20 anni, entrambi di Milano, appena terminato il pasto di mezzogiorno erano saliti in macchina, dirigendosi verso Locate Triulzi. La pioggia, che per ore era caduta su Milano, e dintorni, aveva reso le strade viscide, specialmente fuori città, dove ha continuato a piovere più a lungo. Giunti presso Noverasco, i due giovani affrontavano la curva a velocità piuttosto sostenuta.

Slittando sull'asfalto bagnato l'utilitaria sbandava paurosamente proprio mentre dalla parte opposta sopraggiungeva un'altra «600», condotta dal quarantenne Corrado Vitalino: l'urto era inevitabile, violentissimo e frontale. I due giovani milanesi erano estratti agonizzanti dai rottami e immediatamente trasportati con macchina di passaggio al Policlinico di Milano. Il De Carli giungeva cadavere al nosocomio, mentre la sua compagna, Rosella Persi [illegible] un'ora dopo il ricovero. Corrado Vitalino, che guidava l'altra macchina, se l'è cavata fortunatamente con lievi ferite.

Una motonave affonda nelle acque di Lampedusa

Agrigento, giovedì sera.

La motonave *Scalpay*, un compartimento marittimo di Torre del Greco, di proprietà dell'armatore Ciro Gerofalo, è affondata ieri sera in prossimità del molo di Punta Favarolo dell'isola di Lampedusa. Le nove persone dell'equipaggio sono state salvate dalla corvetta *Uranio* della Marina militare.

L'affondamento della *Scalpay* è avvenuto a causa di ingenti infiltrazioni di acqua. La motonave stazzava 450 tonnellate ed era carica di merce varia.

Si unisconо al dolore di Franco e Fede per la perdita di

Valerio Basso

gli amici:
Maria Antonietti
Gino Beglio
Toro Barberis
Francesco e Pippi Ferraro
Nora e Jim Gagarello-Moro
Gisella, Germen, Enrico Mortara
Maria Vittoria e Corrado Zanelli
Paul Farago.
— Torino, 2 maggio 1963.

I Membri del Consiglio Direttivo dell'Associazione Pediatri di Torino e Provincia: Amore, Antonietti, Avalle, Actastone, Barberis, Brasso, Bertolino, Cerutti, Dotto, Giorgis, Gliozzi, Ferraris, Gilardenghi, Gallesio, Gamalero, Gastaldi, Gavinelli, Infuso, Margherini, Milano, Pigetto, Romagnoli, Vergano, Vecchiati, Vittone, Villani esprimono il proprio dolore per la scomparsa di

Valerio Basso

componente del consiglio.
— Torino, 30 aprile 1963.

Enrico Dotto, Giuseppe Vitali e famiglie esternano il più vivo cordoglio per la morte della famiglia Basso per la dipartita dell'amico

Valerio Basso

— Torino, 30 aprile 1963.

Mancano dei conforti religiosi al b. spento serenamente a Napoli

Pietro Rispoli

Affranti dal dolore ne danno il triste annuncio il figlio Gabriele, la nuora Marina e i nipoti Piero e Guido.
— Torino, 1 maggio 1963.

Nella Giordano con i figli Antonello e Piero

Elda e Pietro Giordano

costernati, partecipano viva pena al lutto di Gabriele e Marina per la scomparsa del padre

Pietro Rispoli

— Torino, 1 maggio 1963.

La famiglie:
Giuseppe Sesia
Michelangelo Cippo
Floriano Negri
Felice Rinaldi

partecipano al lutto degli amici Gabriele e Marina per la scomparsa del padre

Pietro Rispoli

— Torino, 1 maggio 1963.

Improvvisamente è mancato all'affetto dei suoi cari in età di anni 60 il

Comm. Primo Icardi

Ne danno il triste annuncio la sorella Angela, Maria ed Irma, il cognato Pietro, il nipote Pier-Giovanni ed i parenti tutti. I funerali avranno luogo venerdì 3 corr. alle ore 14.30 partendo dall'abitazione dell'Estinto in corso Torino 6. Non fiori ma opere di bene.
— Asti, 1 maggio 1963.

Partecipano al dolore della famiglia gli amici:
Francesco Barasso
rag. Pietro De Simone
rag. Giuseppe Lazzarone
Alberto Ghiotto.

Improvvisamente e mancato all'affetto dei suoi cari il

Comm. Luigi Rota

Rappresentante in tessi
di anni 60

Angosciati ne danno il triste annuncio: la moglie Ada Bagnasacco; i figli Antonio e Carlo; la sorella, i cognati, nipoti, parenti tutti. I funerali in Chivasso giovedì 2 maggio ore 16,30 da via del Collegio 13. La presente a partecipazione e ringraziamento.
— Chivasso, 2 maggio 1963.

Enzo vivai a Trofarello e Carlo gli amici Carmen, Emanuela, Enrica, Gabriella, Chiara, Giorgio, Lucia, Maria Stella, Mary, Mariangela, Pia, Roberto, Silvia, Walter, Wilma.

Le famiglie Vergani, Ghezzi partecipano al dolore della famiglia Debernardi.

Munita dei conforti religiosi, dopo lunga malattia pazientemente curata dal dott. Carlo Giaveno, è mancata all'affetto dei figli Giaveno e don Giuseppe

Paola Zucca ved. Marocco

I funerali avranno il 3 maggio ore 9 da via Galliari 33
— Torino, 2 maggio 1963.

Cristianamente è mancata

Giuseppina Blanco ved. Ferraro

Ne danno il triste annuncio: coniuge, figlio, nipoti e la sorella Brunetta Guerrieri. Funerali oggi ore 14,30 da via Cardia 9. La presente è ringraziamento.
— Torino, 2 maggio 1963.

E' mancato all'affetto dei suoi cari

Giovanni Debernardi

di anni 54
Commerciante

Addolorati ne annunciano la scomparsa la moglie Olga Bagnasacco; i figli Antonio e Carlo; la sorella, i cognati, nipoti, parenti tutti. I funerali in Chivasso giovedì 2 maggio ore 16,30 da via del Collegio 13. La presente a partecipazione e ringraziamento.
— Chivasso, 2 maggio 1963.

Enzo vivai a Trofarello e Carlo gli amici Carmen, Emanuela, Enrica, Gabriella, Chiara, Giorgio, Lucia, Maria Stella, Mary, Mariangela, Pia, Roberto, Silvia, Walter, Wilma.

Le famiglie Vergani, Ghezzi partecipano al dolore della famiglia Debernardi.

Munita dei conforti religiosi, dopo lunga malattia pazientemente curata dal dott. Carlo Giaveno, è mancata all'affetto dei figli Giaveno e don Giuseppe

Paola Zucca ved. Marocco

I funerali avranno il 3 maggio ore 9 da via Galliari 33
— Torino, 2 maggio 1963.

Cristianamente è mancata

Giuseppina Blanco ved. Ferraro

Ne danno il triste annuncio: coniuge, figlio, nipoti e la sorella Brunetta Guerrieri. Funerali oggi ore 14,30 da via Cardia 9. La presente è ringraziamento.
— Torino, 2 maggio 1963.

E' mancato all'affetto dei suoi cari

Carlo Buro

anni 68

Ne danno il triste annuncio, la moglie Angiolina, la figlia Elda, il figlio Bruno, con le moglie Rosanna, nipoti e parenti tutti. La salma sarà posta in Montanaro mercoledì 3 maggio ore 17. La presente serve di partecipazione, e ringraziamento.
— Montanaro, 30 aprile 1963.

Dopo lunghe sofferenze è mancata all'affetto dei suoi cari

Bernardina Binelli ved. Perretta

La piangono: i figli, nipoti, genero, nuora, fratelli, sorella e parenti tutti. Funerali oggi 2 corr. ore 15,15 da ospedale Maria Vittoria. La presente serve da ringraziamento.
— Torino, 30 aprile 1963.

Nel primo anniversario della dipartita di

Luciano Vincenza ved. Lusano

il figlio dott. Giovanni, le figlie, i parenti tutti La ricordano con affetto e rimpianto. S. Messa di suffragio nella chiesa di S. Francesco di Sales (Basilica Maria Ausiliatrice) domani 3 maggio ore 9.
— Torino, 2 maggio 1963.

Dopo una vita laboriosa, è serenamente mancato all'affetto dei suoi cari

Emilio Rinaldi

Ne danno il triste annuncio: la moglie Rosa Russo, la figlia Luigina con il marito Diano Bruno ed il nipote Claudio. I funerali avranno luogo in Castello il 2 c.m. alle ore 17.
— Novello, 1 maggio 1963.

E' mancato all'affetto dei suoi cari

Carlo Buro

anni 68

Ne danno il triste annuncio, la moglie Angiolina, la figlia Elda, il figlio Bruno, con le moglie Rosanna, nipoti e parenti tutti. La salma sarà posta in Montanaro mercoledì 3 maggio ore 17. La presente serve di partecipazione, e ringraziamento.
— Montanaro, 30 aprile 1963.

Dopo lunghe sofferenze è mancata all'affetto dei suoi cari

Bernardina Binelli ved. Perretta

La piangono: i figli, nipoti, genero, nuora, fratelli, sorella e parenti tutti. Funerali oggi 2 corr. ore 15,15 da ospedale Maria Vittoria. La presente serve da ringraziamento.
— Torino, 30 aprile 1963.

Nel primo anniversario della dipartita di

Luciano Vincenza ved. Lusano

il figlio dott. Giovanni, le figlie, i parenti tutti La ricordano con affetto e rimpianto. S. Messa di suffragio nella chiesa di S. Francesco di Sales (Basilica Maria Ausiliatrice) domani 3 maggio ore 9.
— Torino, 2 maggio 1963.

ANNUNCI ECONOMICI

OFFERTE LAVORO L. 150 per parola

(Continua da pag. 13)

AUTISTA fallotipo per consegne città corso Orbassano. Referenze. Telefonare 851-883. A41981

BAMBINAIA a giorno's abitante vicinanze Lingotto per bimbetta mesi sei, ottimo trattamento, stipendio a richiesta, referenze. Telefonare 674-883. A42075

CAMERIERA piani e aiuto cucina cerca per sobrio albergo Lago Maggiore. Scrivere: « Pubblicità Stampa 3846 — Torino ». A42061

CARBURATORISTI motoristi elettrauto meccanici cercansi. Scrivere: « Pubblicità Stampa 6394 — Torino ». A42267

CERCANSI aiutanti carta nuova. Telefonare 467-702. A42043

CERCANSI bravo cuoitore macchina per tende esperienza apprendista. Massa, corso Francia 264. A42171

CERCANSI barmen referenziati e apprendisti bar. Pescarola, via Goberti 23.

CERCANSI lavoranti tela e calzaturieri anche a domicilio. Telefonare [illegible].

CERCANSI operai tubisti per lavorazione lamiera e carpenteria leggera. Telefonare 653-348. A42188

CERCANSI saldatori elettrici, carpentieri apprendisti. Telefonare 334-106.

CERCASI abile aiutante pellicciaia macchile o femminile. Trial. 683-022.

CERCASI abile commesso pratiche. Telefonare 811-456. A42087

CERCASI abilissima tornitrice Asea cap. Telefonare 332-781. A42748

CERCASI aggiustatori qualificati. San Marco, corso Dante n. 50, Torino.

CERCASI aiutante sarta. Appo, via Pio V 29. A42264

CERCASI apprendisti per officina meccanica. Telefonare 351-779. A42010

CERCASI calzolaio patentato massimo 30enne per industria Torino. Inviare curriculum a: « Pubblicità Stampa 6418 — Torino ». A42245

CERCASI commessa pratica alimentari via Borgaro 75. Telefonare 296-944.

CERCASI donna tuttofare per pensione. Richiedesi serietà, laboriosità. Telefonare 280-896. A42672

CERCASI donna aiuto pulizie mattino. Via Cibrario. Telefonare 447-671.

CERCASI falegname e apprendista. Telefonare 729-867. A41955

CERCASI fresatore dekaliste specializzato per costruzione stampi. Telefonare 681-853. A42748

CERCASI giovane aggiustatore officina. Via Cuneo 14, Torino. A42781

CERCASI giovane fattorino con patente per pratiche locali e trasporti. Retribuzione ed e referenze. Scrivere: « Pubblicità Stampa 3453. — Torino ».

CERCASI lavorante materassaio. Telefonare 827-373. A42735

CERCASI latiniere tiratore. Telefonare 783-365. A42869

CERCASI lavicante fatta e capo lavorante. Telefonare 510-510. A42785

CERCASI pensionato robusto, aiuto anche cameriere Torino, lavoro moderato. Presentarsi ore ufficio, Ascoli 41.

CERCASI pulitori acciaio e alluminio. Telefonare 676-604. A40875

CERCASI ragazzo 18 anni per commissioni diverse. Corso Peschiera 13.

CERCASI referenziati: fattorino ricevitore R.20.34.30. Telef. 537-537 ore pasti.

CERCASI stiratore abile via Cappuccio 34. Telefonare ore pasti [illegible].

CERCASI tornitore provetto. Falm, via [illegible] Cecchi 62/8. Tel. 264-864.

CERCASI tuttofare paraggi corso Raffaello. [illegible] trattenente. Tel. 668-628.

CERCASI tuttofare indipendente referenziato. Telefonare 751-973 ore 9-11, 16-17

CERCASI tuttofare referenziata anche primo servizio. Tel. ore ufficio 519-750.

CERCO abili fotofori pronti per gelli allungabili. Telefonare 794-966.

CERCO signorina bersa 2 donne per pulizia saloni dalle 8 alle 12 e camerieri referenziati per sfanti festivi. Telefonare 032-507. 140966

CERCO domestica o coppia tuttofare Cmm. Telefonare 837-719. A41434

CERCO lavorante e aiutante [illegible] unico. barista. Peragile, via Balzaro 22.

CERCO signorina seria bella presenza per lavoro bar. Telefonare [illegible]

CERCO uniformi a tre sarte Stati Uniti. Telefonare 853-934. A41845

COMMESSA apprendista assegno negozio articoli [illegible] e Pubblicità Stampa 6436 — Torino ». A42726

COMUNI soli sera centrale mercato telefonare 16-18ama referenziata. Telefonare 56-685. A41768

CRAVATTIFICIO cerca apprendista occorrono 16enne referenziato volenteroso. Scrivere: « Pubblicità Stampa 1441 — Torino ». A41760

CUOCA [illegible] per pensione stagione estiva indispensabile Bardonia, Pietrasligure (Savona) 20582

CUOCA referenziata prima cura alimentazione cercasi. Telefonare 50-324.

DOMESTICA [illegible] e lampigiana cercasi villa collina. Telefonare 856-566.

DOMESTICO presso merito ottimo stipendio cercasi due persone sole. Scrivere: Casella 214, Ferrovia, Torino.

FABBRICA SEGMENTI CERCA LEUMANN CERCA OPERAI ED OPERAIE PRATICI LAVORAZIONI. SCRIVERE: « PUBBLICITA' STAMPA 3218 — TORINO ». A41611

FALEGNAMERIA cerca operai ed apprendisti anche non Emili. Via Monte Rosa 6. [illegible] 211 253. A41780

FAMIGLIA cerca donna o ragazza tuttofare fissa o dalle 7.30 alle 19. Referenziare. Telefonare 487-604.

FAMIGLIA 3 persone cerca [illegible] fissa referenziata. Telefonare 680-304.

FAMIGLIA zona [illegible] Madre cerca istitutrice fissa abile referenziata. Telefonare 855-623. A42608

IMPORTANTE ditta cerca subito aiuto amministrativo giovane militesente. Telefonare 40-603. A43511

IMPORTANTE INDUSTRIA GOMMA ZONA FRANCIA ASSUME MANOVALI DA AVIARE LAVORI STAMPERIA TUBIFICIO. SCRIVERE: « PUBBLICITA' STAMPA 3215 — TORINO ».

IMPORTANTE industria elettromeccanica in zona Lanza Aeritalia cerca giovani operai ed operaie, alle referenziati. Telefonare 705-969. A42547

**INDUSTRIA MECCANICA ZONA LEUMANN CERCA TORNITORI II CATEGORIA ED ADDETTI MACCHINE LAVORAZIONI LEGGERE. SCRIVERE: « PUBBLICITA' STAMPA 3214 — TORINO ».

INDUSTRIA grafica cerca apprendisti. Scrivere: « Pubblicità Stampa 6455 — Torino ». A42367

INDUSTRIA cerca manovali operai anche giovani addestramento, età max 40, paga adeguata. Telefonare [illegible]

INDUSTRIA vendici cercano manovali. Presentarsi con libretti venerdì ore 10-12 via [illegible] 3, borgo San Pietro.

MANOVALE anche anziano lavori leggeri officina meccanica cerca. Scrivere: « Pubblicità Stampa 6412 — Torino ».

MOBILIFICIO cerca abilissimo [illegible] falegname pratico grezzatura. Referenze provate. Telefonare 682-563. 1044

OFFICINA meccanica barriera Milano cerca apprendisti tornitori, [illegible] piallatori, aggiustatori. Telef. 241-021.

OFFICINA meccanica cerca meccanici generici esperti apprendisti. Telefonare 890-575, ore pasti tel. 892-358.

OFFICINA meccanica di precisione cerca giovane ingegnere qualificato. Telefonare 45-742. A42285

OPERAIO esperto macchina cerca marca ditta artigiana. Telefonare 321-637 ore pasti. A42256

OPERAIO esperto macchina cerca marca ditta artigiana. Telefonare 321-637 ore pasti. A42256

PASTAIO cercasi, ottima retribuzione. Telefonare 45-886, 827-086. A43701

PELLICCERIA cerca abili macchinisti e lavoranti a mano. Telefonare 682-931.

PERSONA sola cerca tuttofare fissa. Telefonare 752-523 ore 18-20. A42076

PERSONA sola lontano con ragazzo desidera residenza provvisoriamente Catania ottima trattativa cerca governante 16-20enne presenza dei miei attaccamento casa e bambini. Referenze, buon stipendio, libera subito. Telefonare pomeriggio [illegible] A42510

RADIOMETTATORE cerca importante industria macchine utensili, pagbe massima. Scrivere: « Pubblicità Stampa 6427 — Torino ». A41724

SARTA privata cerca abile lavorante. Telefonare 515-265. A42768

SERIA ditta cerca [illegible] 24-35 anni, fattorino. Buona retribuzione. Telefonare 982-881. A41806

SIGNORE, signorine residenti Torino provincia, desiderano specializzarsi proficua domicilio su macchine ultimi modelli, stabile lavoro dopo addestramento gratuito. Chiamare, San Quintino 4 (cortile).

STABILIMENTI metalmeccanici nazionale apprendisti carpentieri e meccanici, montatori, saldatori elettrici, manovali. Paga massima. Presentarsi Cmor, Strada Cascinetta 18. 505

STABILIMENTO ZONA LEUMANN CERCA MONTATORI ABILISSIMI RAMO ELETTRODOMESTICI PER RESPONSABILITA' SU LINEA. SCRIVERE: « PUBBLICITA' STAMPA [illegible] — TORINO ». 24804

STIPENDIO L. 100.000 [illegible] signorile offre a coppia preferibilmente senza marito domestico autista, moglie cuoca tuttofare. Si esigono massima riservatezza ampio diurno mezzo servizio. Si esige serietà e referenze primordiali. Scrivere: « Pubblicità Stampa 6368 — Torino ». A41829

STUDIO pubblicitario [illegible] falegname 18-18enne per commissioni e pulizia. Scrivere: « Pubblicità Stampa 3874 — Torino ». A42347

TIPOGRAFO compositore seconda-terzo-categoria cercasi. Salario 114, telefono 880-907.

TUTTOFARE cercasi signora bambini. Indispensabile referenze. Tel. 837-342

TUTTOFARE capace fidata, referenziata, possibilmente media età cercasi coniugi soli, massima paga. Telef. 56-908

TUTTOFARE cercasi signorile bambini. Indispensabile referenze. Tel. 837-342

TUTTOFARE referenziata a giornata o fissa cerca piccola famiglia tre persone adulte. Telefonare 581-200. A42401

VENDICATORI provetti e bataliatore assume carrozzeria, operai specializzati. Telefonare 852-109. A33735

PIAZZISTI, RAPPR. L. 150 per parola

BROMETRA, millisecondi. Auto ottima [illegible] massima offerta miglioramento. Scrivere: « Pubblicità Stampa 6336 — Torino ». A42269

GIOVANE volenteroso cerca Fiat 1100 tipo [illegible] intraprendendolo carriera rappresentanza. Scrivere: « Pubblicità Stampa 6450 — Torino ». A42273

IMPORTANTE [illegible] milanese cerca rappresentante [illegible] vendita lampadari o elettrodomestici cui affiare vendita dischi musica leggera in [illegible] Indispensabile residenza in luogo. Specificare età e curriculum. Casella [illegible] 827, Milano. 23737

IMPORTANTE [illegible] ad introdotti stabilimenti metalmeccanici, redditizia sistemazione. Scrivere: Casella Postale 527, Torino. 123

INTRODOTTO carrozziere cerca rappresentanza con ditta vernici. Scrivere: « Pubblicità Stampa 3003 — Torino ».

NECCHI elettrodomestici cerca procacciatori d'affari. Telefonare [illegible]

VENTICETTENNE offresi lavoro [illegible] mensilmente mezzo proprio. Scrivere: « Pubblicità Stampa 3002 — Torino ».

INFORMAZIONI L. 150 per parola

A.A.A. TROVIAMO su tutto e su tutti, riforme [illegible] accertamenti prematrimoniali, indagini, informazioni private. Massima segretezza e serietà. Via Vittorio Amedeo 21, telef. 44-178.

A. MUCHTTALIA di Maurizio Kauna, indagini per separazioni legali documentate, [illegible] prematrimoniali. Informazioni private, accertamenti incerti ephtolari. Via Quintz 20, tel. 652-110, 652-870, 652-121. 1040

ABBIATE presenza intimità trasformazioni [illegible] private, prematrimoniali, accertamenti. Pedecati, telefono 878-109, Accademia Albertina 1. 438

ACCERTAMENTI assunti, indagini, informazioni riservate. Mondial, Savour 8, telefono 521-132. 989

DITTADINI dell'Ordine dal 1870, Andrea Doria 9, tel. 41.100, 521-549, 524-874: indagini prematrimoniali, private, matrimoniali, controlli. 198

INFORMITALIA, istituto nazionale informazioni, controlli, indagini, telefonia. Sede nazionale, Roma Tevere 16, telefono 311-024. 20527

ITALPOL informazioni accertamenti riservate ovunque. Madama Cristina 113, telefono 687-524. 744

IGIENE E TERAPIA L. 150 per parola

PEDICURE callista esperta diplomata cercasi domicilio. Telefonare 681-784 ore pasti. A42783

AUTOMOBILI L. 150 per parola

A.A.A.A. AUTOSOVVENZIONI Finanziamenti [illegible] più convenienti, massime variazioni anche su sottoscrizioni (pacchi) [illegible] tempi larghi. 134

A.A.A. VOLKSWAGEN VOLKSWAGEN VOLKSWAGEN PRONTISSIMA CONSEGNA PRESSO AGENZIA VIA VIGONE 44. LUNGHISSIME RATEAZIONI, CONFRONTATE. 1158

A.A. APPIA terza km. 9000 vendo privato. Telefonare 885-700. A41200

A. ACQUISTIAMO assicurato valutiamo massima, pagamento immediato. Corso Moncalieri 19. 17

A. FINANZIAMENTI immediati e personali senza, autocarri anche speciali [illegible] massimo tempo, Finanziamo propri, Fiat, Jaguar, Austin A 8, 1500, 600, Mazzini [illegible] Autosalone Porta Nuova, Via 8, telefono 546-831. 1153

ABBIAMO Bianchina cabriolet, Giulietta 500 giardiniera Daphine, 2100, 1400 '58; delorazio topolino, commerciale 1100, numerose 850, 600, 1100. Corso Moncalieri 19. 17

ABBIAMO Giulietta spider, T.I., sprint, Fiat 1300, Lancia Appia II-III serie, Dauphine, 750 Abarth Vignale, 1100 lusso, ESO Abarth 600, 500, vetture giardiniere. Permuta [illegible] Corso Peschiera 85, telefono 233-932. 1078

ABBIAMO [illegible] 1500, [illegible] 1100, Austin combinata, Giulietta sprint, TI, [illegible] 2000, nuova 500. Pellico 8.

ABBIAMO 500, 600, 1100, 1500 spider, 1500 tel mest. MG B2, [illegible] Rabert, Austin, Citroen, Sunbeam, Daimbros. Comodità pagamento, Cavalieri, Kiaa 35

ABBIAMO 1200 spider, 1100 lusso, '58, Appia II, Panoramica, 500, 600. Rateazioni. Lagrange 13 1045

AFFIDATEGLI vendita auto massimo contanti. Carlo Felice 67, tel. 545-007.

APPIA I-II-III, Flavia, Flaminia, Lancia, Touring, Aurelia, [illegible] Permuta rateizza Mossaglio, corso Duca Abruzzi 10 963

AUTOMOBILI nuove, [illegible] qualsiasi marca e tipo, vendo cambio [illegible] Lombardi, Maria Vittoria 45, telefono 81-956. 1145

AUTOMOBILISTI, prima di [illegible] [illegible] Valentino 17a Vigone 44, vi [illegible] 626

AUTONOLEGGI auto Citroen prima scelta 600 D Lire 3400, 1100 export Lire 3100 ulteriori sconti oltre 24 ore. Telefonare 837-514.

AUTONOLEGGI Autogiacosa senza anticipo con vetture ultimo [illegible] Telefonare 837-514. 135

AUTONOLEGGI Dorbesse Jolanda 32, 1800, 1100, 1100 B, 600 D, pulmino, 500 [illegible] Telefonare 778-965.

AUTONOLEGGI [illegible] 500, 600, 1100, 1500, S. Donato 78 bis, tel. 787-704.

AUTONOLEGGIANI al « Moderno » nuove 1100, 1100 B, 600 D, 500 D. [illegible] 271 111. 963

AUTONOLEGGIO S. Ambrogio senza anticipo: 169, 600, 500 Giardiniera. Telefonare 790-491. 1118

AUTONOLEGGIO senza anticipo ampiori vetture, Principessa Clotilde 11, telefono 626-887. 30613

BMW 1962 come nuova vendo cambio rateizzo. Corso Massimoni 18. 17

AUTORIMESSA [illegible], Saluzzo 116, telefono 650-621. Compra vendita autoveicoli usati, assortimento accessori massima garanzia.

AUTOCARRI usati 650 X fuso, 1961, motore nuovo, ballistamo; Super Tuttofare, 1955, motore nuovo, perfetto, vende Commissionaria Franzoni, corso Unione Sovietica 13, telefono 333-193.

AUTOCARRO 615 510.000, Appia 370 mila, 500, 600, 103, multipla D. Dauphine 62. Pe 49. 244

AUTOMOBILI nuove, [illegible] qualsiasi marca e tipo, vendo cambio rateizzato Lombardi, Maria Vittoria 45, telefono 81-956. 1145

AUTOMOBILISTI, prima di [illegible] [illegible] Valentino 17a Vigone 44, vi [illegible] 626

AUTONOLEGGI auto Citroen prima scelta 600 D Lire 3400, 1100 export Lire 3100 ulteriori sconti oltre 24 ore. Telefonare 837-514.

AUTONOLEGGI Autogiacosa senza anticipo con vetture ultimo [illegible] Telefonare 837-514. 135

AUTONOLEGGI Dorbesse Jolanda 32, 1800, 1100, 1100 B, 600 D, pulmino, 500 [illegible] Telefonare 778-965.

AUTONOLEGGI [illegible] 500, 600, 1100, 1500, S. Donato 78 bis, tel. 787-704.

AUTONOLEGGIANI al « Moderno » nuove 1100, 1100 B, 600 D, 500 D. [illegible] 271 111. 963

AUTONOLEGGIO S. Ambrogio senza anticipo: 169, 600, 500 Giardiniera. Telefonare 790-491. 1118

AUTONOLEGGIO senza anticipo ampiori vetture, Principessa Clotilde 11, telefono 626-887. 30613

BMW 1962 come nuova vendo cambio rateizzo. Corso Massimoni 18. 17

AUTORIMESSA [illegible], Saluzzo 116, telefono 650-621. Compra vendita autoveicoli usati, assortimento accessori massima garanzia.

AUTOCARRI usati 650 X fuso, 1961, motore nuovo, ballistamo; Super Tuttofare, 1955, motore nuovo, perfetto, vende Commissionaria Franzoni, corso Unione Sovietica 13, telefono 333-193.

AUTOCARRO 615 510.000, Appia 370 mila, 500, 600, 103, multipla D. Dauphine 62. Pe 49. 244

AUTOMOBILI nuove, [illegible] qualsiasi marca e tipo, vendo cambio rateizzo